

STUF-KOPPELVLAK JEUGDZORG

Koppelvlakbeschrijving



Versie	Datum	Inhoud
0.7	14-3-2014	Fouten in tekst hersteld n.a.v. review VenJ en bijlagen 2 en 3 verwijderd.
0.8	17-3-2014	Fouten in schema informatiemodel hersteld
0.8a	31-3-2014	Domein- en RGBZ-informatiemodel verder uit elkaar getrokken. RGBZ-informatiemodel uitgespecificeerd. Indeling afgestemd op rapportages oNUP-koppelvlakken.
0.8b	2-6-2014	Regels toegevoegd bij attribuut- en relatiesoorten. Kardinaliteiten aangescherpt. Een en ander doorgevoerd in beschrijving berichten. Zie wijzigingsvoorstel 0.8b. Modellerings verbeterd v.w.b. relatie gezaghebbende – kind.
0.8c	23-6-2014	De modellering is uitgebreid op de indiening van zorgmeldingen (door de Politie).
0.8d	14-7-2014	Formaat en waardenverzamenling van Urgentie (bij VERZOEK) aangepast. Documentformaat aangepast. Modellerings ongeboren kind verbeterd (geen natuurlijk persoon) en vermoedelijke geboortedatum optioneel gemaakt. Fouten hersteld in de regels bij de berichten en qua kardinaliteiten in het schema. Modellerings en bericht zorgmelding aangepast zodat ook Jeugdreclassering-notificatie (van OM en vrijwillig) verwerkt kan worden.
0.9	17-7-2014	Procesarchitectuur en informatiebehoefte uitgebreid met zorgmelding en notificaties jeugdreclassering. Enumeraties van Status en Resultaat van Zaak (RvdK) aangepast (wijzigingsvoorstel CORV-02). Formaat van Client-volgnummer van Object (Client) gewijzigd in AN50 (wijzigingsvoorstel CORV-12). Maatschappelijke activiteit vervangen door Vestiging als belanghebbende bij een (VTO-)zaak (wijzigingsvoorstel CORV-09). De bijlage met voorbeeldberichten verwijderd. Deze worden voortaan apart aangeleverd.
00.90.04	24-9-2014	Bugfix 01: Aanpassing waardenbereik en aanscherping definitie van OBJECT . Client-volgnummer; Aanscherping unieke aanduiding OBJECT: NATUURLIJK PERSOON; Aanpassing waardenbereik INFORMERING . Indicatie geïnformeerd; Aanpassing waardenbereik ZAAK (RvdK) . Indicatie ambtshalve; Regel in RvdK-notificatiebericht m.b.t. Object (client) gewijzigd; Regel in Jeugdzorgmelding-bericht m.b.t. Object (client) gewijzigd. Bugfix 02: Kardinaliteit gewijzigd van INFORMERING . Indicatie geïnformeerd en regels gewijzigd bij Reden geen informering. Consequenties getrokken voor regels bij VTO-bericht v.w.b. INFORMERING. Bugfix 03: fouten hersteld in 5 ^e regel bij Object (Client) en in regels bij Rol in het VTO-bericht. Bugfix 04: fouten hersteld in inconsistenties tussen diagram en bijlage 2. Waardenverzameling van ZAAK (RvdK) . Zaakidentificatie gewijzigd. Attribuut Vertrouwelijkzaamheid toegevoegd bij ZAAKTYPE en ZAAK (RvdK). Kardinaliteit Jeugdzorgrol verzoeker (ZAK. rolJeugdzorgVerzoeker) aangepast. Testregels van een unieke aanduiding voorzien en gesorteerd op volgorde van voorkomen in het bericht. Eerste testregel (oude telling) gesplitst naar testregel A6.1 en A8.1. Testregels A7.2 en C3.2 toegevoegd. De identificatie van de testregels voorzien van de prefix 'CORV-'. Bv01-bericht toegevoegd als bevestigingsbericht op een vtoDi01-bericht.
1.0		Notificatie uitspraak rechtbank (op advies RvdK) mogelijk gemaakt door uitbreiding enumeraties van Statustype-omschrijving en Resultaat-omschrijving van NotificatieDi01-bericht.

Versie	Datum	Inhoud
		<p>Foutherstel en verbetering.</p> <p>Zie verder het separate document "StUF-koppelvlak Jeugdzorg - Wijzigingen in versie 1.0".</p>

Opgesteld door Arjan Kloosterboer en Henri Korver
Datum ~~3 april 2015~~ 7 april 2015
Versie ~~0.9.4~~ 1.0 (concept 20150407)

Inhoud

1	Inleiding	6
2	Architectuur	8
2.1	Informatie-architectuur	8
2.2	Procesarchitectuur	8
3	Informatiebehoefte	12
4	Informatiemodel	13
4.1	Domein-informatiemodel	13
4.2	Domein-informatiemodel in het RGBZ	14
5	StUF-berichten	17
5.1	Algemene afspraken	17
5.2	Asynchroon dienstbericht VTO	18
5.3	Asynchroon dienstbericht RvdK-Notificatie	26
5.4	Asynchroon dienstbericht Jeugdzorgmelding	32
5.5	Bevestigings- en foutberichten	37
6	Protocolbinding	4039
Bijlage 1: Interactieprocessen		4140
	Verzoek tot onderzoek en maatregel (IP-050001)	4241
	Zorgmelding (IP-050003)	4544
	Opdracht jeugdreclassering (IP-050030)	4645
	Routeren opdracht jeugdreclassering vrijwillig (IP-050040)	4847
Bijlage 2: Specificatie informatiemodel		5049
	«Objecttype» BESLUIT	5049
	«Objecttype» BETROKKENE	5251
	«Objecttype» BETROKKENE: NATUURLIJK PERSOON	5352
	«Objecttype» DOCUMENT	5655
	«Objecttype» DOCUMENTTYPE	5958
	«Relatieklasse» INFORMERING	6059
	«Objecttype» MEDEWERKER	6160
	«Objecttype» NIET-NATUURLIJK PERSOON	6362
	«Objecttype» OBJECT (client)	6462
	«Objecttype» OBJECT: NATUURLIJK PERSOON	6765
	«Relatieklasse» ROL	7169
	«Groepattribuutsoort» Verblijfsadres SUBJECT	7574
	«Objecttype» VERZOEK	7776
	«Objecttype» VESTIGING	7877
	«Objecttype» ZAAK (RvdK)	8079
	«Objecttype» ZAAK (gemeente)	8482
	«Relatieklasse» ZAAKOBJECT	8886
	«Objecttype» ZAAKTYPE	9088
Bijlage 3: Sequentiediagrammen		9390
	Zorgmelding door de Politie	9390
	Zorgmelding door OM/RvdK	9592
	Notificatie	9592

| Verzoek tot onderzoek

9592

1 Inleiding

In het Jeugdzorg-domein werken diverse partijen samen. Met de decentralisatie van onder andere de Jeugdzorg per 1-1-2015 wordt de gemeente één van deze partijen. In een uitvoeringsbesluit van de Jeugdzorgwetgeving is gesteld dat de informatie-uitwisseling tussen deze partijen, ter ondersteuning van de samenwerking, digitaal dient plaats te vinden. Afgesproken is dat de gegevensuitwisseling tussen een gemeente en andere partijen plaats vindt op basis van de berichtenstandaard StUF.

Eén van de samenwerkingsgebieden betreft het door de Raad voor de Kinderbescherming (RvdK) uit te voeren onderzoek naar het al dan niet opleggen van een kindbeschermingsmaatregel. De gemeente (of een door haar gemandateerde partij) kan hiertoe een verzoek doen aan de RvdK. Een dergelijk verzoek leidt tot de uitvoering van een proces bij de RvdK. Zij bepaalt allereerst of zij een onderzoek wil doen. Indien zij een onderzoek doet, dan leidt dat tot het voorstel een jeugdbeschermingsmaatregel op te leggen, of niet. Ook kan de RvdK ambtshalve besluiten een onderzoek in te stellen. Het daadwerkelijk opleggen van een jeugdbeschermingsmaatregel vindt plaats door de Rechtbank.

Daarnaast is het van belang dat de gemeente, in haar rol als regisseur, signalen krijgt van situaties waarin zorg voor een jeugdige door de overheid relevant kan zijn of afgesproken is (reclassering). Deze signalen kunnen door diverse partijen gedaan worden, waaronder de Politie (de. zgn. Zorgmelding) en het AICE namens het OIM (gedwongen jeugdreclassering). Een dergelijk signaal wordt behandeld in een daartoe geëigend proces door de gemeente.

In deze notitie ontwerpen we de desbetreffende StUF-berichten. En we geven aan welke standaard StUF-berichten gebruikt kunnen worden om de resultaten van de verwerking of van fouten te communiceren. Tevens geven we een aanzet tot de processen bij gemeenten. Dit dient als referentie voor de te ontwerpen informatie-uitwisseling. Een gedegen analyse van deze processen, de informatiebehoefte daarvan en van de samenwerking tussen partijen bij deze processen, heeft niet plaatsgevonden. Dit is door de opdrachtgever buiten scope gehouden. De implementatie van de gegevensuitwisseling op basis van de ontworpen berichten kan dientengevolge tot problemen leiden indien de feitelijke situatie bij een gemeente afwijkt van de veronderstelde situatie. Dit is een door de opdrachtgever bewust genomen risico.

Doelstelling

Dit document beschrijft de berichten en de daaraan voorafgaande analyse voor de communicatie tussen enerzijds een gemeente en anderzijds de Raad voor de Kinderbescherming (RvdK) inzake het al dan niet voorstellen van een kindbeschermingsmaatregel ('rekest kindbescherming'), de politie inzake het doen van zorgmeldingen en het AICE namens het OM inzake gedwongen jeugdreclassering.

Werkingsgebied

De berichten ontwerpen we voor het doen van een 'verzoek tot onderzoek' (VTO) door een gemeente of een door haar gemandateerde partij aan de RvdK en voor het informeren door de RvdK aan de indiener van het verzoek over de voortgang van behandeling van het verzoek. Verder ontwerpen we berichten voor het informeren van een gemeente door de RvdK over een door haar ambtshalve in gang gezet onderzoek. Tevens ontwerpen we het bericht voor het doen van een zorgmelding door de Politie en voor het ontvangen van notificaties van AICE en RvdK over jeugdreclassering.

Gedurende de looptijd van het ontwikkelen van dit koppelvlak heeft de opdrachtgever besloten om de informatie-uitwisseling met de Rechtbank buiten scope te plaatsen. Dit maakt derhalve geen deel uit van het koppelvlak.

Totstandkoming

De analyse is uitgevoerd en de berichten zijn ontworpen door medewerkers van de afdeling e-Diensten van KING Gemeenten in samenwerking met vertegenwoordigers van het deelproject Keteninformatisering dat een onderdeel is van het project Beleidsinformatie van het programma Stelselherziening Jeugd van het ministerie van VenJ. Opdrachtgever is het ministerie van VenJ.

2 Architectuur

De architectuur van het werkingsgebied belichten we voor wat betreft twee deelgebieden: informatie-architectuur en procesarchitectuur.

2.1 Informatie-architectuur

Een en ander betekent het uitwisselen van digitale berichten tussen enerzijds de gemeente en andere partijen anderzijds (in deze versie beperkt tot de RvdK, de Politie en het AICE). De informatieuitwisseling naar en van de gemeente vindt plaats op basis van de berichtenstandaard StUF. Tussen de andere partijen in het Jeugdzorg-domein wordt een andere berichtenstandaard gehanteerd (EBV). Teneinde interoperabiliteit te bereiken, verloopt alle informatie-uitwisseling via een centrale voorziening: CORV (Centrale Opdracht Routeer Voorziening) (zie nevenstaande figuur). StUF-berichten worden uitgewisseld tussen de ICT-omgeving van de gemeente en CORV. CORV zorgt voor de 'vertaling' van StUF naar EBV en vice versa. Dit wordt gerealiseerd in het project Keteninformatie van het ministerie van VenJ.

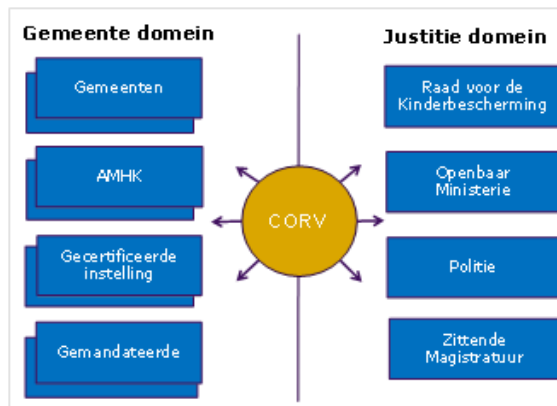

Figuur 1

2.2 Procesarchitectuur

In het Jeugdzorg domein werkt de gemeente samen met diverse andere partijen. Eén daarvan is de Raad voor de Kinderbescherming. De samenwerking tussen gemeente en RvdK is beschreven in de Handreiking voor samenwerking 'Jeugdhulp onder dwang: Terughoudend waar het kan, doorpakken waar nodig' (VNG & RvdK; 1 november 2013).

Eén van de onderwerpen waarop de samenwerking met de RvdK betrekking heeft, is het verzoek tot onderzoek (naar het opleggen van een kindbeschermingsmaatregel). De handreiking geeft een indruk van de activiteiten die de gemeente in dit kader uitvoert. Dit is evenwel in dat document niet uitgewerkt naar processen. De interacties tussen de partijen in het Jeugdzorg-domein met betrekking tot een (verzoek tot) onderzoek zijn vastgelegd in het document 'Stelselherziening Jeugdbescherming' (auteur: Justid). De meest recente versie is 1.12 van juni november 2014. De in dit kader relevante interacties hebben we overgenomen in bijlage 1. Het gaat om de interacties waarbij de gemeente betrokken is als 'Verzoeker VTO' en als 'Regisseur zorgaanbod'. Ook in dat document worden de processen niet uitgewerkt, waartussen de interacties plaatsvinden.

De samenwerking tussen gemeente en Politie is beschreven in het document "Procesanalyse zorgmelding" (auteur: JustID; versie 0.34 dd. 23-69-2014) v.w.b. het indienen van een zorgmelding door de Politie. De in dit kader relevante interactie hebben we overgenomen in bijlage 1.

De samenwerking tussen gemeente en AICE, namens het OM, is beschreven in het document "Ketenproces Jeugdreclassering" (auteur: JustID; versie 1.0.1 dd. 11-7-2014) en betreft de notificatie over een opdracht jeugdreclassering voor een jeugdige die onder de verantwoordelijkheid van de gemeente valt. Het gaat om de interactie waarbij de gemeente betrokken is als 'Regisseur zorgaanbod'.

De RvdK heeft de mogelijkheid om vrijwillige jeugdreclassering overeen te komen. De samenwerking in dezen met gemeenten is beschreven in het "Analyse document JR¹ Vrijwillige Jeugdreclassering kader" (auteur: Justid; ~~concept~~-versie 1.0 dd. 1-12-97-2014) en betreft de notificatie over een opdracht tot vrijwillige jeugdreclassering voor een jeugdige die onder de verantwoordelijkheid van de gemeente valt. Het gaat om de interactie waarbij de gemeente betrokken is als 'Regisseur zorgaanbod'.

Hieronder doen we een aanzet voor de processen bij gemeente waarin informatie uitgewisseld wordt met de andere partijen. We gaan er van uit dat de wederzijds partijen het naar elkaar doen overkomen als dat hun processen zaakgericht worden uitgevoerd. Uitgangspunt is derhalve dat informatie zaakgericht wordt uitgewisseld.

Onderzoek kindbeschermingsmaatregel

Het indienen van een verzoek tot onderzoek bij de Raad voor de Kinderbescherming door de gemeente vindt plaats door vanuit een gemeentelijke zaak van het zaaktype "Overwegen kindbeschermingsmaatregel"¹ te verzoeken een zaak in behandeling te nemen (bij de Raad van Kinderbescherming) van het type "Uitvoeren onderzoek kindbeschermingsmaatregel", zoals afgebeeld in figuur 2. Dit betreft interactie A; dit komt overeen met interactie BT-050001 in bijlage 1 (IP-050001). De RvdK toetst of zij een onderzoek kan en wil uitvoeren. De uitkomst daarvan deelt zij mee met interactie B (notificatie cq. interactie BT-050002 in bijlage 1). Indien zij geen onderzoek gaat uitvoeren, worden verder geen notificaties meer ontvangen van de RvdK inzake dit verzoek cq. deze zaak. Voert de RvdK wel een onderzoek uit, dan deelt zij bij afronding daarvan de uitkomst mee met interactie C (notificatie cq. interactie BT-050003 in bijlage 1).

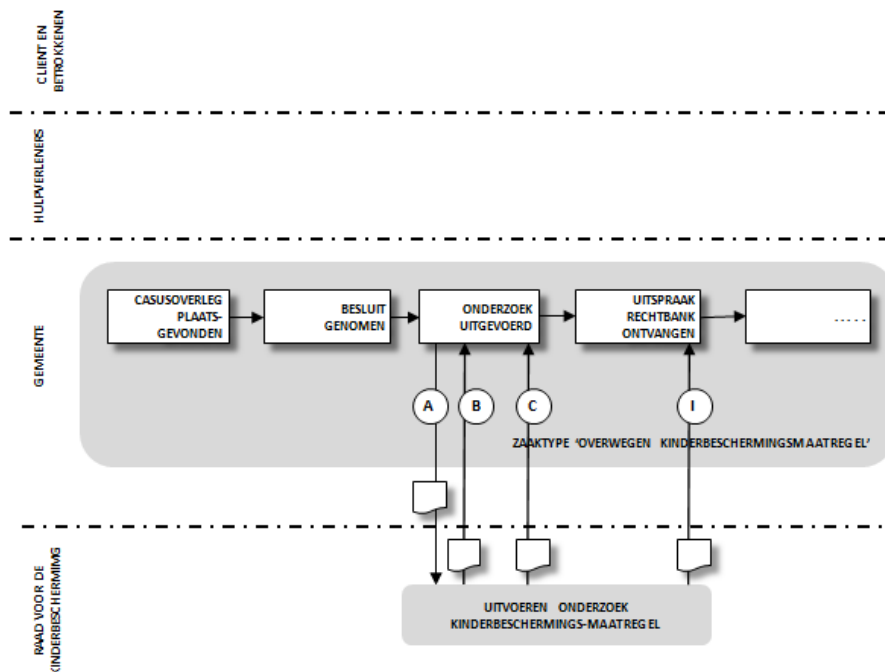

Figuur 2: zaaktype 'Overwegen kindbeschermingsmaatregel' met interacties

¹) zie de aanzet tot de uitwerking van dit zaaktype

De uitkomst van het onderzoek kan zijn het voorstel aan de rechtbank een maatregel op te leggen dan wel hiertoe niet over te gaan ('Geen rekest kinderscherming'). In het tweede geval worden verder geen notificaties meer ontvangen van de RvdK (de 'onderzoekszaak' is afgerond). In het eerste geval volgt na enige tijd de uitspraak van de rechtbank. Naar aanleiding hiervan stuurt de RvdK een notificatie naar de gemeente met de aard van de uitspraak (al dan niet een maatregel opgelegd). Dit betreft interactie I (notificatie cq. interactie BT-050023 in bijlage 1) waarmee de 'onderzoekszaak' van de RvdK is afgerond.

Indien de RvdK n.a.v. het verzoek geen onderzoek instelt of geen maatregel voorstelt, dan kan de gemeente bij monde van de burgemeester alsnog een onderzoek afdwingen. Deze interactie valt vooralsnog buiten scope.

Overigens, indien niet de gemeente zelf het verzoek indient maar een door haar gemandateerde partij (zie de partijen in het gemeente-domein in de figuur 1), dan wordt de gemeente niet op de hoogte gesteld van de behandeling van het verzoek. De interacties vinden alleen plaats tussen de verzoekende partij en de RvdK.

De RvdK kan ook ambtshalve een onderzoek instellen. Zij deelt dit mee (notificatie) d.m.v. interactie D, overeenkomend met interactie BT-050009 in bijlage 1. Ook daarop volgt een mededeling van de uitkomst van het onderzoek d.m.v. interactie E (notificatie cq. interactie BT-050010 in bijlage 1). **Afhankelijk van de uitkomst van het onderzoek (zie hiervoor) kan er vervolgens een notificatie volgen met de uitspraak van de rechtbank.** We gaan er van uit dat **beide** deze interacties leiden tot zaken van het type 'Signaal behandelen' (zie figuur 3) aangezien de gemeente bij ontvangst van de eerste notificatie nog geen kennis had van het instellen van een onderzoek, zij nog moet bepalen hoe met deze kennis om te gaan en er niet voorzien is in een interactie van gemeente naar RvdK waarmee beide partijen op de hoogte zouden zijn van elkaars zaken.

~~Indien de RvdK wel een maatregel voorstelt (n.a.v. van het verzoek of ambtshalve), dan moet de Rechtbank hierover een uitspraak doen. De beslissing van de Rechtbank wordt medegedeeld aan belanghebbenden (notificatie cq. interactie BT-05008 in bijlage 1). Nog niet duidelijk is of de gemeente één van de belanghebbenden is en dit bericht ontvangt. Deze interactie valt buiten scope.~~ De notificatie (I) waarmee de RvdK aan de gemeente meedeelt wat de uitspraak van de rechtbank is op het voorstel (van de RvdK) voor het opleggen van een maatregel, kan zowel een door de gemeente aangevraagd onderzoek als een ambtshalve ingesteld onderzoek betreffen. Vandaar dat interactie I in zowel figuur 2 als 3 voor komt. Het verschil is dat in het eerste geval bij de RvdK de 'verzoekszaak' van de gemeente bekend is (en in de notificatie vermeld wordt) terwijl in het tweede geval bij de RvdK geen zaak van de gemeente bekend is.

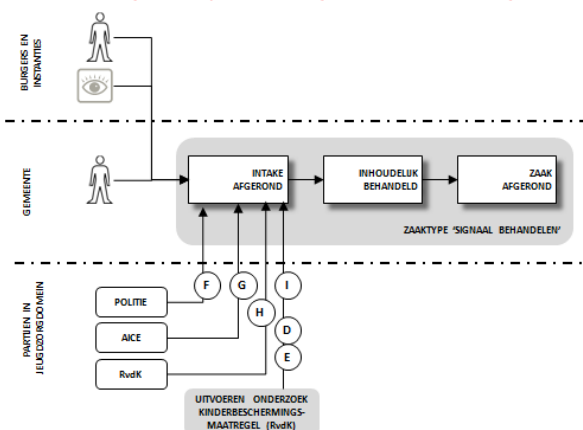

Figuur 3: zaaktype 'Signaal behandelen' met interacties

Behandelen zorgmelding

De Politie kan een zorgmelding doen bij de gemeente (interactie BT-050022 in bijlage 1 (IP-050003)). Dit is voor de gemeente een signaal dat 'er iets aan de hand is' met een jeugdige. Dit behoeft aandacht. We gaan er van uit dat deze melding (interactie F in figuur 3) door de gemeente opgepakt wordt als zaak van het type 'Signaal behandelen' (zie ook het werkproces 'Ontvangen signaal' in het bedrijfsproces 'Meervoudig ondersteunen' in bijlage 9.1 – 'Globaal procesmodel sociaal domein' van het 'Eindadvies Verkenning Informatievoorziening Sociaal domein (VISD)' (KING; versie 1.0 dd. 29-7-2013)).

Behandelen notificaties jeugdreclassering

De rechter kan een jeugdreclasseringsmaatregel opleggen ('gedwongen') aan een jeugdige. Ook kan de RvdK zgn. vrijwillige jeugdreclassering overeenkomen aangaande een jeugdige. De gemeente ontvangt in beide gevallen een notificatie, in het eerste geval van de AICE (Administratie- en Informatie Centrum voor de Executieketen). Dit betreffen de interacties BT-050032 (IP-050030) resp. BT-050051 (IP-050040) in bijlage 1. We gaan er ook hierbij van uit dat deze notificaties (interacties G resp. H in figuur 3) door de gemeente opgepakt worden als zaak van het type 'Signaal behandelen'.

Zie voor een overzicht van de interacties bijlage 1.

3 Informatiebehoefte

Het gaat hier voornamelijk om vier soorten interacties: het verzoek tot onderzoek, notificaties omtrent een onderzoek door de RvdK, zorgmeldingen door de Politie en notificaties jeugdreclassering van AICE en RvdK.

De informatie die benodigd is voor het indienen van een 'Verzoek tot Raadsonderzoek' (VTO) is beschreven in bijlage 5 van de hiervoor genoemde handreiking. Het VTO-formulier in genoemde bijlage bevat veel gegevens die nog niet zijn uitgemodelleerd of nog niet bekend zijn bij gemeenten. Evenmin is het gemeentelijk proces uitgewerkt waar van uit het verzoek tot onderzoek wordt gedaan. We hebben dan ook de indruk dat het nu uitwerken van een bericht, waarin al deze gegevens als gestructureerde XML-elementen zijn opgenomen op basis van dit formulier, prematuur is. Er kan nog veel veranderen. Er is daarom afgesproken (met vertegenwoordigers van het Project Keteninformatisering) om te beginnen met een beperkt bericht met alleen de gegevens waarvan de structuur al wel vast staat en waarin een document meegeleverd wordt (het formulier) met daarin de overige (ongestructureerde) gegevens. De wel te structureren gegevens zijn vooral de niet-jeugdzorg-specifieke gegevens zoals NAW van het kind en betrokkenen (behandelaar, ouders, etc.).

Omtrent VTO-notificaties is afgesproken (tussen het Project Keteninformatisering en KING) dat deze vooral moeten gaan over het 'dat' (dat er iets gebeurd is) en in mindere mate over het 'wat' (de context waarin dat gebeurd is). De informatiebehoefte omtrent notificaties is dan ook gering: met name de gebeurtenis die het betreft, het proces cq. de zaak waarin die gebeurtenis optreedt, de partij waarbij dat proces cq. die zaak in uitvoering is en het kind dat het betreft.

Over de zorgmelding door de Politie is door de Politie-organisatie aangegeven dat dit voornamelijk plaatsvindt door het digitaal overdragen van een document waarin de zorgmelding beschreven is. Er is derhalve (nog) geen sprake van gestructureerde gegevens van een zorgmelding.

Ook een jeugdreclasseringnotificatie gaat over het 'dat': dat er een maatregel opgelegd of afgesproken is. De te verstrekken informatie is eveneens beperkt.

Consequentie hiervan is dat een zorgmelding en een jeugdreclasseringnotificatie in meer of mindere mate handmatig verwerkt moeten worden, door de gemeente, tot een zaak. We gaan er dan ook van uit dat op termijn deze berichten met gestructureerde gegevens ingediend worden zodat de gemeente dergelijke berichten eenvoudig en efficiënt als zaak kunnen oppakken en verwerken.

4 Informatiemodel

Het informatiemodel is gebaseerd op de zojuist verwoorde informatiebehoefte. Om eerder genoemde redenen heeft geen analyse van processen en desbetreffende informatiebehoefte plaatsgevonden.

Allereerst specificeren we het informatiemodel voor het onderhavige domein: de communicatie tussen partijen in de Jeugdzorg binnen de hiervoor beschreven context. Vervolgens positioneren we dit model in het informatiemodel van het RGBZ met het oog op het zaakgericht uitwisselen van de domeininformatie.

4.1 Domein-informatiemodel

Het informatiemodel voor het onderhavige domein visualiseren we in onderstaande figuur en lichten dat vervolgens toe.

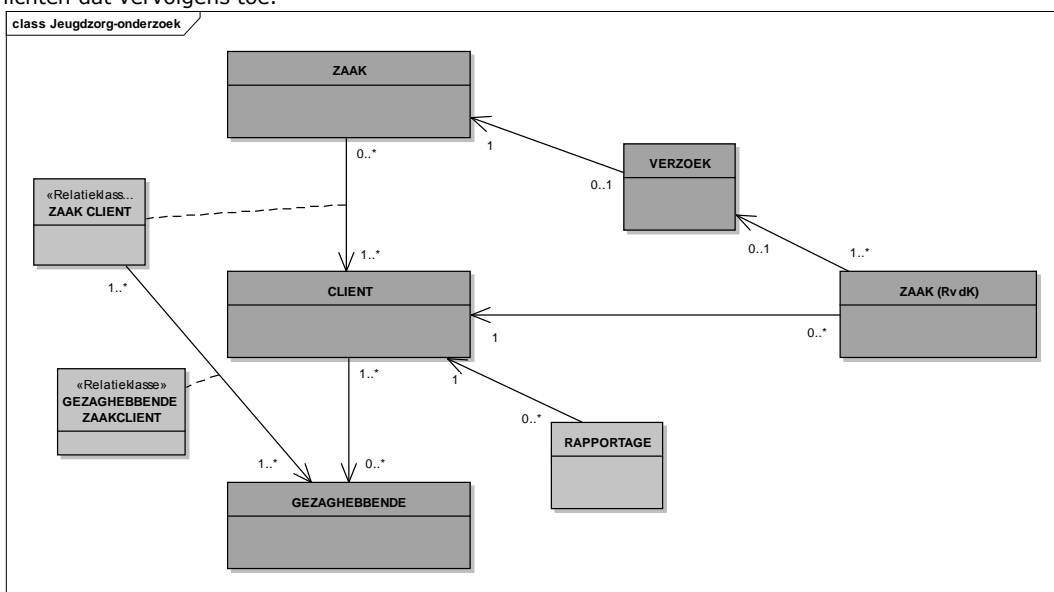

Figuur 4: Domein-informatiemodel op hoofdlijnen

Zoals eerder vermeld is, als de gemeente een onderzoek initieert, het uitgangspunt dat er een proces bij de gemeente gaande is dat als ZAAK (van het type 'Overwegen kinderbeschermingsmaatregel') wordt uitgevoerd. Vanuit dit proces cq. deze zaak wordt het VERZOEK tot onderzoek gedaan. Het (eventueel) doen van het VERZOEK leidt tot een gerelateerde ZAAK (van het type 'Uitvoeren onderzoek kinderbeschermingsmaatregel') bij de Raad voor de Kinderbescherming die de uitvoering van het onderzoek (door de RvdK) betreft.

De RvdK kan ook een ambtshalve onderzoek uitvoeren (met een zaak van hetzelfde type) d.w.z. zonder verzoek vanuit een gemeente of gemandateerde organisatie. De notificaties die de gemeente hierover ontvangt, worden als ZAAK behandeld (van het type 'Signaal behandelen'). Als de gemeente een zorgmelding heeft ontvangen (van de Politie), dan wordt dit signaal als ZAAK behandeld (van het type 'Signaal behandelen'). Hetzelfde geldt voor de ontvangst van jeugdreclasseringsnotificaties van AICE en RvdK.

De ZAAK bij de gemeente betreft één of meer CLIENTen: het kind (of de kinderen) waarover het VERZOEK gaat dan wel waarop de zorgmelding betrekking heeft. Een client kan zowel een (geboren) kind als een ongeboren kind betreffen. De gezinssituatie van het kind (CLIENT), eventuele hulpverleningsrapportages en diagnostische onderzoeken omtrent CLIENT kunnen als

RAPPORTAGE vastgelegd zijn.

Een kind (CLIENT) kan in de loop der tijd betrokken zijn in meerdere overwegingen tot onderzoek, in meerdere onderzoeken en/of in meerdere zorgmeldingen.

Een onderzoek van de RvdK cq. zaak van het type 'Uitvoeren onderzoek kinderbeschermingsmaatregel' heeft betrekking op één kind. Indien het VERZOEK meerdere kinderen betreft, dan leidt dat tot evenzoveel zaken bij de RvdK.

Een kind (CLIENT) heeft GEZAGHEBBENDEN zoals ouders en een voogd. Van elke GEZAGHEBBENDE is bekend of hij of zij geïnformeerd is over het indienen van een verzoek tot onderzoek (vanuit de ZAAK) voor een kind (CLIENT) waarover hij/zij gezaghebbende is.

4.2 Domein-informatiemodel in het RGBZ

Beoogd is om gegevens zaakgericht uit te wisselen. We maken daartoe gebruik van StUF-ZKN dat is afgeleid van het informatiemodel RGBZ. Hiertoe is het noodzakelijk om het zojuist beschreven domein-informatiemodel uit te drukken in het RGBZ. We visualiseren dat met figuur **Volgende bladzij, Figuur 5-5** achteraan deze paragraaf.

ZAAK (gemeente) betreft het proces, met de bijbehorende informatie, bij de gemeente waarin wordt overwogen een onderzoek te laten uitvoeren en waarmee de voortgang en uitkomst van dat onderzoek, indien van toepassing, wordt gevolgd. Of het betreft het proces, met de bijbehorende informatie, bij de gemeente waarmee een signaal (i.c. een **notificatie n.a.v. een ambtshalve onderzoek van de RvdK, een zorgmelding of een jeugdreclasseringnotificatie**) wordt behandeld. Deze zaak is van het generieke type "Overwegen kinderbeschermingsmaatregel" respectievelijk "Signaal behandelen".

De ZAAK (gemeente) kent een initiator, in het geval van "Signaal behandelen" de **VESTIGING van de RvdK, de** Politie-VESTIGING die de zorgmelding heeft ingediend, **of** de VESTIGING van de AICE **of van de RvdK**. De ZAAK (gemeente) is in behandeling bij een BETROKKENE, in de generieke rol van "Uitvoerder", zijnde een MEDEWERKER die werkzaam is bij gemeente zijnde een NIET-NATUURLIJK PERSOON. De relatie 'MEDEWERKER werkt voor NIET-NATUURLIJK PERSOON' is een vereenvoudiging van de relatie in het RGBZ 'MEDEWERKER hoort bij ORGANISATORISCHE EENHEID is gehuisvest in VESTIGING VAN ZAAKBEHANDELENDE ORGANISATIE is specialisatie van VESTIGING van MAATSCHAPPELIJKE ACTIVITEIT van NIET-NATUURLIJK PERSOON'. In deze context zijn alleen MEDEWERKER en NIET-NATUURLIJK PERSOON relevant.

Bij een zaak van het generieke type "Overwegen kinderbeschermingsmaatregel" is die MEDEWERKER contactpersoon voor het VERZOEK tot onderzoek aan de RvdK. Het VERZOEK is nader onderbouwd (het ingevulde VTO-formulier) in een DOCUMENT van het type "Verzoek tot onderzoek RvdK" bij de ZAAK (gemeente).

Het verzoek leidt tot een gerelateerde ZAAK (RvdK) van het generieke type "Uitvoeren onderzoek kinderbeschermingsmaatregel" waarmee het onderzoek door de RvdK uitgevoerd wordt. In het geval van een ambtshalve, door de RvdK, uitgevoerd onderzoek is er **eveneens** sprake van een, **aan de RvdK-zaak** gerelateerde, gemeentelijke zaak, van het generieke zaaktype "Signaal behandelen".

De cliënt cq. het (geboren of ongeboren) kind waarop het (voornemen tot verzoek tot) onderzoek dan wel het signaal betrekking heeft, betreft in het RGBZ het OBJECT waarop de ZAAK betrekking heeft. Een cliënt heeft een uniek volgnummer binnen de administratie waarin deze geregistreerd is. Een cliënt zijnde een geboren kind is een NATUURLIJK PERSOON. Deze wordt bij voorkeur aangeduid met het BSN. Indien dit niet mogelijk is dan met het RNI-nummer of het Vreemdelingennummer. Indien dit ook niet mogelijk is ('Schipholkinderen'), dan met een Beschrijvende identificatie.

Relevante gezaghebbenden over het kind betreffen in het RGBZ de BETROKKENEN bij de ZAAK (gemeente) van het generieke type "Overwegen kinderbeschermingsmaatregel" in de generieke rol

van "Belanghebbende". Een gezaghebbende kan zowel een NATUURLIJK PERSOON als een hoofdVESTIGING van een maatschappelijke activiteit zijn (een voogd hoeft geen natuurlijk persoon te zijn). Met de relatie 'ROL als gezaghebbende over ZAAKOBJECT' is bekend over welk(e) kind(eren) (OBJECT (client)) de BETROKKENE gezaghebbende is in relatie tot het verzoek tot onderzoek. Per kind per gezaghebbende is met INFORMERING bekend of de gezaghebbende geïnformeerd is over het indienen van een verzoek tot onderzoek (vanuit de ZAAK (gemeente)). Het ingevulde VTO-formulier, de beschreven gezinssituatie, eventuele hulpverleningsrapportages en/of diagnostische onderzoeken omtrent het kind (of de kinderen) en een beschrijving van een zorgmelding kunnen als DOCUMENT vastgelegd zijn bij de ZAAK (gemeente).

De gerelateerde ZAAK (RvdK) heeft betrekking op één geboren of ongeboren kind (OBJECT), ook al had het verzoek dat aanleiding gaf tot deze zaak, betrekking op meerdere kinderen. De ZAAK (RvdK) kan leiden tot een beslissing (BESLUIT) i.c. het voorstel tot het opleggen van een kinderbeschermingsmaatregel.

Niet alle Jeugdzorg- gegevens komen voor in het RGBZ. Deze spelen een rol als zaaktypespecifieke eigenschappen. Dit betreffen:

- de gegevens 'Gezinsgeschiedenis' en 'Signaaltype' van ZAAK (gemeente);
- de gegevens van VERZOEK m.u.v. 'Datum indiening' (dit is de Startdatum van de gerelateerde ZAAK zijnde zaak van de RvdK); dit zijn zaaktypespecifieke eigenschappen van de gerelateerde ZAAK (RvdK);
- de vermelde gegevens van OBJECT (client);
- de gegevens RNI-nummer, Vreemdelingennummer en Beschrijvende identificatie van OBJECT: NATUURLIJK PERSOON;
- de relatiesoort 'ROL als gezaghebbende over ZAAKOBJECT';
- de relatieklasse 'INFORMERING' met de bijbehorende gegevens waarmee geduid is of een gezaghebbende geïnformeerd is over het doen van het verzoek tot onderzoek voor een specifiek kind;
- de relatiesoort 'MEDEWERKER werkt voor NIET-NATUURLIJK PERSOON';
- het gegeven 'KvK-nummer' van VESTIGING;
- de gegevens 'Indicatie ambtshalve' en 'Instantie' van Zaak (RvdK);
- de gegevens Periodeuur, Periodeuur eenheid, Kenmerk, Beslissende instantie en Uitvoerende instantie; dit zijn zaaktypespecifieke gegevens van BESLUIT.

Het informatiemodel detailleren we in bijlage 2.

Volgende bladzij, Figuur 5: Zaakgericht domein-informatiemodel

class Jeugdzorg (Zaken)

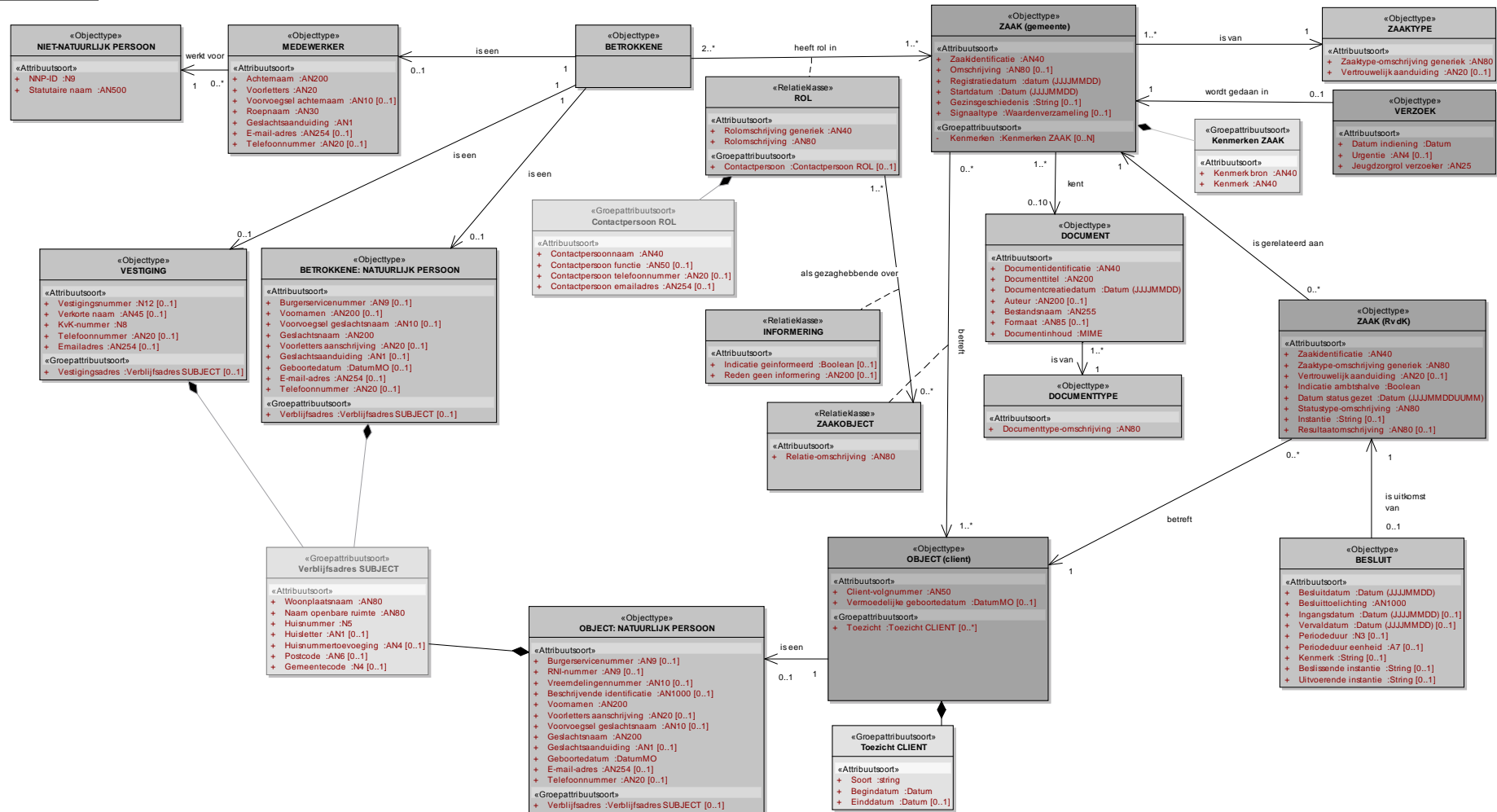

5 StUF-berichten

Voor de informatie-uitwisseling cq. interacties zoals beschreven in par. 2.2 wordt gebruik gemaakt van het sectormodel StUF-ZKN 3.10. Dit sectormodel bevat berichtdefinities voor het uitwisselen van zaakgegevens. Op basis hiervan hebben we drie berichten gedefinieerd:

- het VTO-bericht voor interactie A ,
- het RvdK-Notificatie-bericht voor de interacties B, C, D, ~~en~~ E en I en
- het Jeugdzorgmelding-bericht voor de interacties F, G en H.

Deze berichten specificeren we hieronder afzonderlijk. Zie bijlage 1 voor de relatie van deze berichten tot de interacties in het Jeugdzorgdomein.

5.1 Algemene afspraken

De afspraken die in deze sectie zijn opgenomen gelden voor alle berichten.

5.1.1. Normatief / niet-normatief

De XSD-schema's in combinatie met de aanvullende berichtdefinities in dit document vormen het normatieve deel van de koppelvlakbeschrijving (zij zijn leidend). Eventueel meegeleverde voorbeeld- of testberichten zijn niet-normatief, ook het STP (StUF Test Platform) is niet-normatief. Indien het informatiemodel afwijkt van het XSD-schema's of de aanvullende berichtdefinities in deze sectie, dan zijn de berichtdefinities altijd leidend.

5.1.2. Tijdzone

Omdat in de huidige 3.01 versie van StUF geen tijdzones worden ondersteund wordt ervan uitgegaan dat de berichten alleen in de Nederlandse tijdzone worden verstuurd, te weten:

- (UTC+01:00) Amsterdam, Berlijn, Bern, Rome, Stockholm, Wenen

5.1.3. Organisatie

In de stuurgegevens van de StUF-berichten dient het element <StUF:organisatie> gevuld te worden met het OIN van de uitvoerende gemeente in plaats van de OIN van de beheerder van de applicatie die het bericht verstuurt.

5.1.4. Code van een zaak

In de berichten is per abuis het element "ZKN:code" opgenomen in de volgende complex types:

- ZKT-vto-btr
- ZKT-notificatie-btr
- ZKT-notificatie
- ZKT-zorgmelding

Het gebruik van dit element wordt sterk afgeraden en het zal worden verwijderd in de volgende release (1.1, gepland voor december 2015).

5.1.5. Ongeboren kind

Op berichtniveau wijkt de modellering van het ongeboren kind af van het informatiemodel. In tegenstelling tot het informatiemodel, zie objecttype OBJECT (Client), wordt in een bericht het ongeboren kind gerepresenteerd als een Natuurlijk Persoon (NPS):

```
<ZKN:heeftBetrekkingOp StUF:entiteittype="ZAKOBJ">
  <ZKN:gerelateerde StUF:entiteittype="OBJ"/>
```

```

<ZKN:natuurlijkPersoon StUF:entiteittype="NPS">
  <BG:geboortedatum>20150101</BG:geboortedatum>
  <StUF:extraElementen>
    <StUF:extraElement naam="clientvolgnummer">1</StUF:extraElement>
  </StUF:extraElementen>
</ZKN:natuurlijkPersoon>
</ZKN:gerelateerde>
<ZKN:omschrijving>Client (ongeboren kind)</ZKN:omschrijving>
</ZKN:heeftBetrekkingOp>.

```

De geboortedatum in het bovenstaande voorbeeld moet geïnterpreteerd worden als de 'uitgerekende geboortedatum' van het ongeboren kind. Indien deze datum niet bekend is wordt dit als volgt aangegeven:

```

<BG:geboortedatum StUF:noValue="waardeOnbekend" xsi:nil="true"/>.

```

5.2 Asynchroon dienstbericht VTO

Voor het indienen van het verzoek tot onderzoek (VTO) is binnen StUF-ZKN een asynchroon dienstbericht (vtoDi01) gedefinieerd. Dit betreft interactie A in figuur 2, overeenkomend met interactie BT-050001 in bijlage 1.

Figuur 6 Figuur 6 geeft een grafische weergave van het XML schema van het dienstbericht.

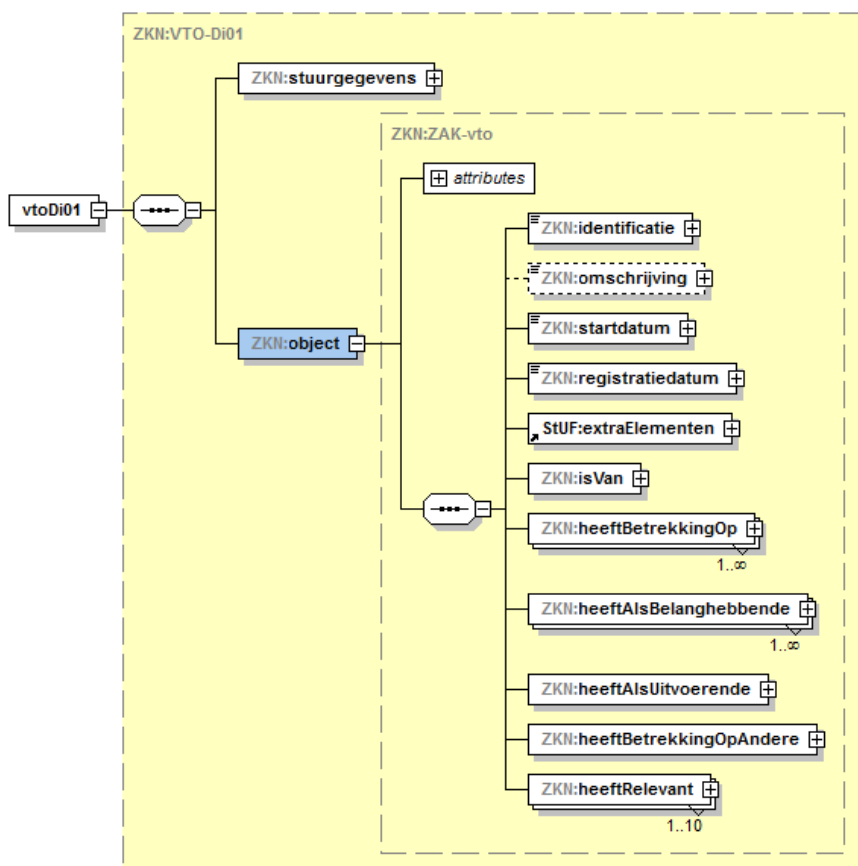

Figuur 6: Grafische weergave vtoDi01-bericht

Het vtoDi01 bericht bevindt zich in de berichtcatalogus CORV van het sectormodel StUF-ZKN.² Dit bericht is gebaseerd op het complexType ZAK-basis uit de basisschema's van StUF-ZKN. Het complexType ZAK-basis is een vertaling van het objecttype ZAAK uit het RGBZ (Referentiemodel Gemeentelijke Basisgegevens Zaken).

Door middel van het restriction mechanisme van XML Schema zijn alle onderdelen van ZAK-basis die niet relevant zijn voor het verzoek tot onderzoek eruit gehaald. Het resulterende complexType heet ZAK-vto.

De onderstaande tabel geeft globale uitleg over de toplevel-elementen van het vtoDi01 bericht. Voor meer gedetailleerde informatie wordt de lezer verwezen naar de documentatie van StUF-ZKN 3.10 en RGBZ 1.0.

Elementen	Entiteitstype	Betekenis
stuurgegevens		De stuurgegevens van een Di01 berichtsoort conform de StUF 3.01 standaard
object	ZAK	Container element voor de eigenschappen en relaties van een ZAAK (gemeente). Het betreft hier

Opmerking [AK1]: Issue 32 / CORV-110 / CBEV-29: voor alle verplichte elementen 'nillable' op false gezet.

² Om precies te zijn: het vtoDi01 bericht bevindt zich in het schema 'zkn0310_msg_corv.xsd' in de folder 'zkn0310/corv'.

		de zaak van het zaaktype "Overwegen kinderbeschermingsmaatregel" die bij de gemeente loopt.
identificatie		Identificatie van de zaak
omschrijving		Korte omschrijving van de zaak
toelichting		Toelichting op de zaak
kenmerk		Kenmerk van de zaak
isVan	ZAKZKT	Relatie naar het gemeentelijk ZAAKRYPE (ZKT) waarvan het veld omschrijvingGeneriek de waarde "Overwegen kinderbeschermingsmaatregel" heeft.
heeftBetrekkingOp	ZAKOBJ	Relatie naar objecten (OBJ) waar de zaak betrekking op heeft, in dit geval de clienten oftewel de natuurlijke personen zijnde de (geboren of ongeboren) kinderen, met hun gegevens (waaronder het Client-volnummer) (bij een ongeboren kind alleen de vermoedelijke geboortedatum).
heeftAlsBelanghebbende	ZAKBTRBLH	Relatie naar betrokkenen (BTR) in de rol van belanghebbende zijnde gezaghebbenden zoals moeder en vader of voogd, met hun gegevens (waaronder de verwijzing naar de client waarop het gezag betrekking heeft d.m.v. het Client-volnummer).
heeftAlsUitvoerende	ZAKBTRUTV	Relatie naar betrokkenen (BTR) in de rol van behandelaar van de ZAAK (gemeente) en daarmee contactpersoon voor het verzoek. Verzendend systeem zorgt ervoor dat er slechts één medewerker als contactpersoon wordt geleverd in het bericht.
heeftBetrekkingOpAndere	ZAKZAKBTR	Relatie naar andere zaken (ZAK) waarop deze zaak betrekking heeft, in dit geval de ZAAK (RvdK) van het type "Uitvoeren kinderbeschermingsmaatregelonderzoek" waarvan verzocht wordt deze in behandeling te nemen en waarvan de VERZOEK-gegevens deel uit maken.
heeftRelevant	ZAKEDC	Relatie naar de relevante (enkelvoudige) DOCUMENTen (EDC) zoals het formulier, de hulpverleningrapportage en Rapport diagnostisch onderzoek.

Opmerking [AK2]: Issue 16 / CORV-109 (NNPid).

Opmerking [AK3]: Issue 17 (verplichte elementen).

Tabel 1: Toplevel-elementen vtoDi01-bericht

Extra Elementen VTO-bericht

StUF kent een dynamische constructie waarmee nieuwe elementen run-time kunnen worden toegevoegd aan een bericht. Dit gaat via het gereserveerde element 'extraElementen'. In de onderstaande tabel zijn alle gegevens gedefinieerd die geen onderdeel zijn van StUF-ZKN maar wel relevant zijn voor het VTO-bericht (de zgn. zaaktypespecifieke eigenschappen, zie ook par. 4.2). Deze gegevens kunnen run-time worden toegevoegd als extraElementen. Zie voor de specificatie van deze gegevens (semantiek, kardinaliteit, etc.) bijlage 2.

Standaard	Elementnaam	Entiteit-type	Informatiemodel
zkn0310	datumIndiening	ZAK	VERZOEK . Datum indiening
zkn0310	urgentie	ZAK	VERZOEK . Urgentie
zkn0310	rolJeugdzorgVerzoeker	ZAK	VERZOEK . Jeugdzorgrol verzoeker
zkn0310	gezinsgeschiedenis	ZAK	ZAAK (gemeente) . Gezinsgeschiedenis
zkn0310	clientvolgnummer	NPS	OBJECT (client) . Client-volgnummer
zkn0310	RNI-nummer	NPS	OBJECT (client) . RNI-nummer
zkn0310	vreemdelingennummer	NPS	OBJECT (client) . Vreemdelingennummer
zkn0310	beschrijvendidentificatie	NPS	OBJECT (client) . Beschrijvende identificatie
zkn0310	clientvolgnummer	ZAKBTRBLH	OBJECT (client) . Client-volgnummer in relatie ROL als gezaghebbende over ZAAKOBJECT bij OBJECT
zkn0310	indicatieGeïnformeerd	ZAKBTRBLH	INFORMERING . Indicatie geïnformeerd
zkn0310	redenGeenInformering	ZAKBTRBLH	INFORMERING . Reden geen informering
zkn0310	kvkNummer	VES	VESTIGING . KvK-nummer

Tabel 2: extra elementen voor vto-bericht

Opmerking [AK4]: Kardinaliteit gewijzigd (1-1); issue 31b.

Bijvoorbeeld, om het veld 'Urgentie' (zie objecttype VERZOEK) dat geen onderdeel is van het RGBZ toch te kunnen gebruiken in StUF-ZKN is het als een extraElement toegevoegd aan het entiteitstype ZAK in bovenstaande tabel. Als het verzoek tot onderzoek spoedeisend is kan dat kenbaar worden gemaakt door het als extraElement op te nemen binnen het entiteitstype ZAK in het vtoDi01 bericht.

```
<StUF:extraElementen>
  <StUF:extraElement naam="urgentie">4Hoog</StUF:extraElement>
</StUF:extraElementen>
```

Opmerking [AK5]: Issue 37

Aanvullende regels vto-bericht

In deze sectie worden de (aanvullende) regels van het vto-bericht beschreven die niet kunnen worden afgedwongen door het schema. In de beschrijving van de regels worden de volgende Xpath-expressies gebruikt:

Xpath-expressie	Betekenis
<i>elementnaam</i>	Het element met <i>elementnaam</i>
/	Rootelement van het bericht
//	Een willekeurig element in het bericht
.	Huidig element
..	Parent van het huidige element
<i>element1</i> / <i>element2</i>	<i>element2</i> is kind van <i>element1</i>
<i>Element1</i> // <i>Element2</i>	<i>element2</i> is afstammeling van <i>element1</i>

De beschrijvingen in onderstaande tabel zijn vertalingen van de regels in het informatiemodel (bijlage 2) naar regels op berichtniveau. Om de corresponderende regels eenvoudig terug te vinden in het informatiemodel zijn ze gegroepeerd op het objecttype waar ze betrekking op hebben.

Nr	Objecttype	Plek in het vto-bericht	Regels
CORV-A1	Verzoek	vtoDi01/ object	<p>CORV-A1.1:</p> <p>Check de definitie en locatie van de extra elementen:</p> <ul style="list-style-type: none"> • datumIndiening, • urgentie, • rolJeugdzorgVerzoeker.
CORV-A2	Zaak (gemeente)	vtoDi01/ object	<p>CORV-A2.1:</p> <p>Check de definitie en locatie van de extra elementen:</p> <ul style="list-style-type: none"> • gezinsgeschiedenis.
CORV-A3	Object (Client) Object: Natuurlijk persoon	vtoDi01/ object/ heeftBetrekkingOp/ gerelateerde/ natuurlijkPersoon	<p>CORV-A3.1:</p> <p>Check de definitie en locatie van de extra elementen:</p> <ul style="list-style-type: none"> • clientvolgnummer, • RNI-nummer, • vreemdelingennummer en • beschrijvendeIdentificatie. <p>CORV-A3.2:</p> <p>De waarde van clientvolgnummer is uniek binnen het huidige element (natuurlijkPersoon).</p> <p>CORV-A3.3:</p> <p>Alleen als .././omschrijving ongelijk is aan "Client (ongeboren kind)", dan heeft-hebben minimaal één of meer van de volgende (extra) elementen een waarde (m.a.w. een geboren kind heeft minimaal één van deze identificaties, een ongeboren kind geen enkele):</p> <ul style="list-style-type: none"> • inp.bsn, • RNI-nummer, • vreemdelingennummer, • beschrijvendeIdentificatie. <p>CORV-A3.4:</p> <p>De elementen voornamen, -en-geslachtsnaam en geboortedatum zijn gevuld indien het element .././omschrijving gelijk is aan "Client (kind)" (m.a.w. van een geboren kind moet de voor- en de geslachtsnaam en de geboortedatum ingevuld zijn.)</p>

Opmerking [AK6]: Issue 62

Opmerking [HK7]: Issue 73

			<p>CORV-A3.5:</p> <p>Aan elk voorkomen van een heeftBetrekkingOp relatie, geïdentificeerd met een extraElement clientvolnummer onder /gerelateerde/natuurlijkPersoon, wordt in minstens één heeftAlsBelanghebbende relatie gerefereerd middels een extraElement clientvolnummer met dezelfde waarde.</p>
CORV-A4	Informering	vtoDi01/ object/ heeftAlsBelanghebbende	<p>CORV-A4.1:</p> <p>Check de definitie en locatie van de extra elementen³:</p> <ul style="list-style-type: none"> • indicatieGeinformeerd, met dien verstande dat dit extraElement in dit bericht verplicht van een waarde voorzien moet zijn, en • redenGeenInformering. <p>CORV-A4.2:</p> <p>Het (extra) element redenGeenInformering moet gevuld zijn als indicatieGeinformeerd gelijk is aan "false".</p> <p>CORV-A4.3:</p> <p>Het (extra) element redenGeenInformering mag niet gevuld zijn als indicatieGeinformeerd niet gevuld is.</p>
CORV-A5	Rol	vtoDi01/ object/ heeftAlsBelanghebbende	<p>CORV-A5.1:</p> <p>Check de definitie en locatie van de extra elementen:</p> <ul style="list-style-type: none"> • clientvolnummer <p>CORV-A5.2:</p> <p>De waarde van clientvolnummer is uniek binnen het huidige element (heeftAlsBelanghebbende). M.a.w. een client komt per belanghebbende maar één keer voor.</p> <p>CORV-A5.3:</p> <p>Er is minimaal één extraElement clientvolnummer gevuld. M.a.w. een belanghebbende is minimaal aan één client (natuurlijk persoon) gelieerd als gezaghebbende.</p> <p>CORV-A5.4:</p> <p>Alle clientvolnummers binnen heeftAlsbelanghebbende moeten met dezelfde waarde</p>

Opmerking [AK8]: Issue 5.

³ In ~~Tabel 2~~~~Tabel 1~~ staan de verwijzingen naar de definities van de extra elementen in het informatiemodel (zie Bijlage 2: Specificatie informatiemodel). De extra elementen dienen gecheckt te worden op formaat, kardinaliteit en waardenverzameling.

			<p>voorkomen in een voorkomen van het element heeftBetrekkingOp/gerelateerde/natuurlijkPersoon M.a.w. een client die genoemd wordt bij een belanghebbende moet als natuurlijk persoon (heeftBetrekkingOp/...) in het bericht voorkomen.</p> <p>CORV-A5.5:</p> <p>Als het element ../heeftBetrekkingOp/ omschrijving gelijk is aan "Client (ongeboren kind)" dan is er maar één gezaghebbende: de moeder. Oftewel het element ./omschrijving is gelijk aan "moeder". De moeder van het ongeboren kind kan gematched worden op basis van het (extra) element clientvolgnummer op de volgende twee plekken:</p> <ul style="list-style-type: none"> ../heeftBetrekkingOp/gerelateerde/natuurlijkPersoon/clientvolgnummer ./clientvolgnummer <p>CORV-A5.6:</p> <p>Voor dezelfde gezaghebbende (BETROKKENE) mag het element "heeftAlsBelanghebbende" maar één keer voorkomen. In geval van gezag over meerdere kinderen wordt er voor elk kind een clientvolgnummer aan dezelfde gezagsdrager toegekend. Met andere woorden: het is niet de bedoeling dat voor elk extra kind een nieuw voorkomen van de gezaghebbende wordt opgevoerd.</p>
CORV-A6	Betrokkene: natuurlijk persoon	vtoDi01/object/ heeftAlsBelanghebbende/gerelateerde/natuurlijkPersoon	<p>CORV-A6.1:</p> <p>Minimaal één van de volgende elementen moet gevuld zijn:</p> <ul style="list-style-type: none"> sub.telefoonnummer, sub.emailadres. <p>CORV-A6.2:</p> <p>Het element sub.telefoonnummer moet gevuld zijn als .././omschrijving gelijk is aan "moeder" en .././../heeftBetrekkingOp/omschrijving gelijk is aan "Client (ongeboren kind)" (d.w.z. als de gezaghebbende de moeder van een ongeboren kind is, dan moet het telefoonnummer van die moeder vermeld worden).</p>
CORV-A7	Betrokkene: Vestiging	vtoDi01/object/ heeftAlsBelanghebbende/gerelateerde/	<p>CORV-A7.1:</p> <p>Check de definitie en locatie van het extra element:</p> <ul style="list-style-type: none"> kvkNummer <p>CORV-A7.2:</p>

Opmerking [HK9]: Issue 66 c.q. CBEV-13.

Opmerking [AK10]: Issue 31b

		vestiging	Indien Vestigingsnummer niet van een waarde is voorzien moet kvkNummer van een waarde zijn voorzien.
CORV-A8	Betrokkene: natuurlijk persoon medewerker	vtoDi01/ object/ heeftAlsUitvoerende/ gerelateerde/ medewerker	CORV-A8.1: Minimaal één van de volgende elementen moet gevuld zijn: <ul style="list-style-type: none"> • telefoonnummer, • emailadres.
CORV-A9	Document	vtoDi01/ object/ heeftRelevant	<p>CORV-A9.1: Er moet precies één voorkomen zijn van het element heeftRelevant waarvan het element gerelateerde/dct.omschrijving de waarde "Verzoek tot onderzoek RvdK" heeft.</p> <p>CORV-A9.2: Alle voorkomens van het element heeftRelevant/gerelateerde/inhoud mogen bij elkaar opgeteld niet meer dan 10Mb bedragen.</p> <p>CORV-A9.3: Er mag maximaal één voorkomen zijn van het element heeftRelevant waarvan het element gerelateerde/dct.omschrijving de waarde "Gezinsgeschiedenis" heeft.</p>

Opmerking [AK11]: Issue 50

Tabel 3: aanvullende regels voor vtoDi01-bericht

5.3 Asynchroon dienstbericht RvdK-Notificatie

Voor het versturen van notificaties naar aanleiding van een onderzoek door de RvdK is binnen StUF-ZKN een asynchroon dienstbericht (NotificatieDi01) gedefinieerd. Dit betreft de interacties B en C in figuur 2 en D, ~~en E en I~~ in figuur 3, overeenkomend met de interacties BT-050002, BT-050003, BT-050009, ~~resp.~~ BT-050010 **resp. BT050023** in bijlage 1.

Figuur 7 ~~Figuur 8~~ geeft een grafische weergave van het XML schema van het dienstbericht.

Kenmerkend is dat de notificatie precies één kind betreft (geboren of ongeborn), ook als het (verzoek tot) onderzoek meerdere kinderen betrof.

Ter verificatie worden bij een notificatie ook de identificatie van de gerelateerde gemeentelijke ZAAK uitgewisseld (indien van toepassing) en de identificerende gegevens van het kind (OBJECT) en de desbetreffende NATUURLIJK PERSOON (geboren kind dan wel ongeborn kind; identificatie-kenmerken, naamsgegevens, geslacht en geboortedatum). Gegevens over het kind stellen de gemeente in staat de notificatie op de juiste wijze te verwerken.

Zie Bijlage 1 voor de procesinteracties die verantwoordelijk zijn voor de notificaties. In onderstaande tabel geven we weer hoe die procesinteracties cq. notificaties zich verhouden tot zaakstatussen en zaakresultaten v.w.b. de bij de RvdK in uitvoering zijnde onderzoekzaak.

Notificatie CORV-EBV	Status (StUF)	Resultaat (STUF)	Toelichting
BT-050002: Notificatie intake (type 01)	Intake afgerond	- "" - "Verzoek tot onderzoek afgewezen"	Alleen als bij de intake besloten is geen onderzoek uit te voeren, wordt het resultaat vermeld (er volgen geen statussen "Onderzoek afgerond" en "Zaak afgerond" meer, de RvdK-onderzoekzaak is beëindigd).
BT-050003: Notificatie uitkomst onderzoek (type 02)	Onderzoek afgerond	- "Geen rekest Kinderbescherming" - " Rekest Kinderbescherming"	Alleen als besloten is om geen rekest aan te vragen, wordt het resultaat vermeld (er volgt geen status "Zaak afgerond" meer, de RvdK-onderzoekzaak is beëindigd).
BT-050009: Notificatie ambtshalve onderzoek (type 03)	Intake afgerond	- ""	Aangezien de zaak nog niet is afgerond, wordt nog geen resultaat vermeld.
BT-050010: Notificatie uitkomst ambtshalve onderzoek (type 02)	Onderzoek afgerond	- "Geen rekest Kinderbescherming" - " Rekest Kinderbescherming"	Alleen als besloten is om geen rekest aan te vragen, wordt het resultaat vermeld (er volgt geen status "Zaak afgerond" meer, de RvdK-onderzoekzaak is beëindigd).
BT050023 – Notificatie beschikking (type 04)	Zaak afgerond	- "Maatregel opgelegd" - "Geen maatregel opgelegd"	Het betreft de uitspraak van de rechtbank.

Tabel 4: CORV- cq. EBV-notificaties versus zaak-statussen en -resultaten

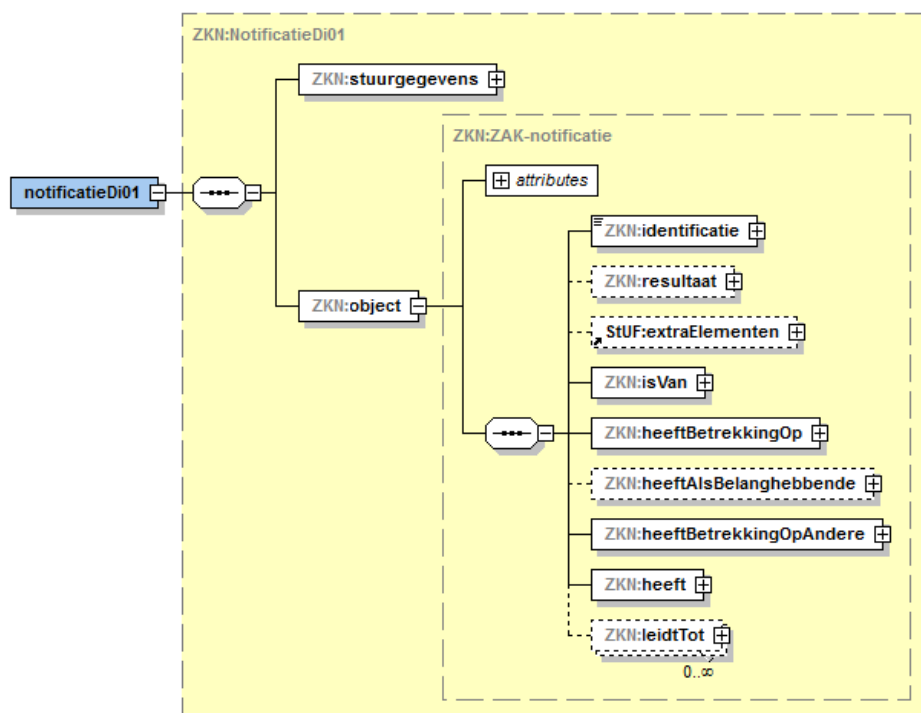

Figuur 78: Grafische weergave notificatieDi01-bericht

Het notificatieDi01 bericht bevindt zich in de berichtcatalogus CORV van het sectormodel StUF-ZKN.⁴ Dit bericht is gebaseerd op het complexType ZAK-basis uit de basisschema's van StUF-ZKN. Het complexType ZAK-basis is een vertaling van het objecttype ZAAK uit het RGBZ (Referentiemodel Gemeentelijke Basisgegevens Zaken).

Door middel van het restriction mechanisme van XML Schema zijn alle onderdelen van ZAK-basis die niet relevant zijn voor de notificaties gedeactiveerd. Het resulterende complexType heet ZAK-notificatie.

De onderstaande tabel geeft globale uitleg over de toplevel-elementen van het notificatieDi01 bericht. Het geeft als het ware een mapping van de elementen uit het bericht naar de objecttypen en relaties in het informatiemodel. Voor meer gedetailleerde informatie wordt de lezer verwezen naar de documentatie van StUF-ZKN 3.10 en RGBZ 1.0.

Elementen	Entiteitstype	Betekenis
stuurgegevens		De stuurgegevens van een Di01 berichtsoort conform de StUF 3.01 standaard
object	ZAK	Container element voor de eigenschappen en relaties van een ZAAK voor in dit geval de RvdK . Het betreft hier de zaak van het zaaktype "Uitvoeren kinderschermingsmaatregelonderzoek" die bij de RvdK loopt.
identificatie		Identificatie van de zaak bij de RvdK. Indien de

⁴ Om precies te zijn: het notificatieDi01 bericht bevindt zich in het schema 'zkn0310_msg_corv.xsd' in de folder 'zkn0310/corv'.

		RvdK (nog) niet genoeg informatie heeft om de zaak aan te maken dient dit element als volgt te worden opgenomen: <ZKN:identificatie xsi:nil="true" StUF:noValue="geenWaarde"/>
resultaat		Resultaat van de de zaak bij de RvdK
isVan	ZAKZKT	Relatie naar het ZAAKTYPE (ZKT) van de zaak van de RvdK.
heeftBetrekkingOp	ZAKOBJ	Relatie naar het object (OBJ) waar de zaak betrekking op heeft, in dit geval de client oftewel de natuurlijk persoon-NATUURLIJK PERSOON zijnde het (geboren of ongeborn) kind, met vooral de identificerende gegevens van NATUURLIJK PERSOON (bij een ongeborn kind alleen de geboortedatum).
heeftAlsBelanghebbende	ZAKBTRBLH	Relatie naar betrokkene (BTR) in de rol van belanghebbende bij de ZAAK zijnde de moeder van het ongeborn kind (indien van toepassing), met de identificerende gegevens van NATUURLIJK PERSOON.
heeftBetrekkingOpAndere	ZAKZAKBTR	Relatie naar andere zaken (ZAK) waarop deze zaak betrekking heeft, in dit geval de ZAAK (gemeente) van het type "Overwegen kindbeschermingsmaatregel" waarvanuit het verzoek tot onderzoek is gedaan (indien geen ambtshalve onderzoek).
heeft	ZAKSTT	Relatie naar het STATUSTYPE (STT) waarin de status van de zaak wordt beschreven.
leidtTot	ZAKBSL	Het BESLUIT (BSL) waartoe de zaak geleid heeft.

Tabel 5: Toplevel-elementen notificatieDi01-bericht

De relatie heeftBetrekkingOpAndere (ZAKZAKBTR) is per abuis als verplicht element opgenomen in het schema. Dit is onterecht omdat in geval van een ambtshalve onderzoek bij de RvdK er geen gerelateerde zaak is bij de gemeenten. We lossen dit probleem op door de volgende work-around:

```
<ZKN:heeftBetrekkingOpAndere StUF:entiteittype="ZAKZAKBTR">
  <ZKN:gerelateerde StUF:entiteittype="ZAK">
    <ZKN:identificatie StUF:noValue="geenWaarde" xsi:nil="true"/>
    <ZKN:isVan>
      <ZKN:gerelateerde>
        <ZKN:omschrijvingGeneriek StUF:noValue="geenWaarde" xsi:nil="true"/>
      </ZKN:gerelateerde>
    </ZKN:isVan>
  </ZKN:gerelateerde>
</ZKN:heeftBetrekkingOpAndere>
```

Uit het feit dat de identificatie van de zaak geen waarde heeft concluderen we dat er geen gerelateerde zaak bij de gemeente is.

Extra Elementen RvdK-Notificatie-bericht

StUF kent een dynamische constructie waarmee nieuwe elementen run-time kunnen worden toegevoegd aan een bericht. Dit gaat via het gereserveerde element 'extraElementen'. Zie voor de specificatie van deze gegevens (semantiek, kardinaliteit, etc.) bijlage 2.

Standaard	Elementnaam	Entiteit- type	Informatiemodel
zkn0310	instantie	ZAK	ZAAK (RvdK) . Instantie
zkn0310	indicatieAmbtshalve	ZAK	ZAAK (RvdK) . Indicatie ambtshalve
zkn0310	periodeduur	BSL	BESLUIT . Periodeduur
zkn0310	periodeduurEenheid	BSL	BESLUIT . Periodeduur eenheid
zkn0310	kenmerk	BSL	BESLUIT .Kenmerk
zkn0310	beslissendeInstantie	BSL	BESLUIT . Beslissende instantie
zkn0310	uitvoerendeInstantie	BSL	BESLUIT . Uitvoerende instantie
zkn0310	RNI-nummer	NPS	OBJECT (client) . RNI-nummer
zkn0310	vreemdelingennummer	NPS	OBJECT (client) . Vreemdelingennummer
zkn0310	beschrijvendeIdentificatie	NPS	OBJECT (client) . Beschrijvende identificatie

Tabel 6: extra elementen voor notificatieDi01-bericht

Aanvullende regels RvdK-notificatiebericht

In deze sectie de aanvullende regels beschreven voor het notificatiebericht die niet worden afgedwongen door het schema. In de beschrijving van de regels worden Xpath-expressies gebruikt zoals beschreven in sectie 5.1. De regels in onderstaande tabel zijn vertalingen van de regels in het informatiemodel (bijlage 2) op berichtniveau. Om de corresponderende regels eenvoudig terug te vinden in het informatiemodel zijn ze in de onderstaande tabel gegroepeerd op objecttype.

Nr.	Objecttype	Plek in het notificatie bericht	Regels
CORV-B1	Zaak (RvdK)	notificatieDi01/ object	CORV-B1.1: Check de definitie en locatie van de extra elementen: <ul style="list-style-type: none"> • instantie en • indicatieAmbtshalve.
CORV-B2	Object (Client) Object: Natuurlijk persoon	notificatieDi01/ object/ heeftBetrekkingOp/ gerelateerde/ natuurlijkPersoon	<p>CORV-B2.1: Check de definitie en locatie van de extra elementen:</p> <ul style="list-style-type: none"> • RNI-nummer, • vreemdelingsnummer en • beschrijvendeIdentificatie. <p>CORV-B2.2: Alleen als .././omschrijving ongelijk is aan "Client (ongeboren kind)", dan hebben minimaal één of meer van de volgende (extra) elementen een waarde (m.a.w. een geboren kind heeft minimaal één van deze identificaties, een ongeboren kind geen enkele):</p> <ul style="list-style-type: none"> • inp.bsn, • RNI-nummer, • vreemdelingsnummer, • beschrijvendeIdentificatie. <p>CORV-B2.3: De elementen voornamen, -en-geslachtsnaam en geboortedatum zijn gevuld indien het element .././omschrijving gelijk is aan "Client (kind)". M.a.w. van een geboren kind moet de voor- en de geslachtsnaam en de geboortedatum ingevuld zijn.</p>
CORV-B3	Betrokkene: natuurlijk persoon	notificatieDi01/ object/ heeftAlsBelanghebbende/ gerelateerde/ natuurlijkPersoon	<p>CORV-B3.1: Minimaal één van de volgende elementen moet gevuld zijn:</p> <ul style="list-style-type: none"> • sub.telefoonnummer en • sub.emailadres. <p>CORV-B3.2: Het element sub.telefoonnummer moet gevuld zijn als</p> <ul style="list-style-type: none"> • .././omschrijving="moeder", en • .././heeftBetrekkingOp/omschrijving="Client (ongeboren kind)".

Opmerking [AK12]: Issue 62

Opmerking [HK13]: Issue 73

Opmerking [AK14]: Issue 38

CORV-B4	Rol	notificatieDi01/ object/ heeftAlsBelanghebbende/ gerelateerde/ natuurlijkPersoon	CORV-B4.1: Alleen als het element ../.././heeftBetrekkingOp/omschrijving gelijk is aan "Client (ongeboren kind)" mag het element //heeftAlsBelanghebbende voorkomen. In dat geval is het element //heeftAlsBelanghebbende/omschrijving gelijk aan "moeder".
CORV-B5	Besluit	notificatieDi01/ object/ leidtTot/ gerelateerde	<p>CORV-B5.1: Check de definitie en locatie van de extra elementen⁵:</p> <ul style="list-style-type: none"> • periodeduur, • periodeduurEenheid, • kenmerk, • beslissendeInstantie en • uitvoerendeInstantie. <p>CORV-B5.2: Het element periodeduurEenheid is gevuld, en alleen dan, als het element periodeduur van een waarde is voorzien.</p> <p>CORV-B5.3: Het element periodeduur is gevuld indien het element einddatumWerkking geen waarde heeft.</p>

Opmerking [AK15]: Issue 21.

Opmerking [AK16]: Issue 44.

Tabel 7: aanvullende regels notificatieDi01-bericht

⁵ In ~~Tabel 6~~ **Tabel 3** staan de verwijzingen naar de definities van de extra elementen in het informatiemodel (zie Bijlage 2: Specificatie informatiemodel). De extra elementen dienen gecheckt te worden op formaat, kardinaliteit en waardenverzameling.

5.4 Asynchroon dienstbericht Jeugdzorgmelding

Voor het versturen van meldingen (aan de gemeente als regisseur) dat 'er iets aan de hand is met een jeugdige', is binnen StUF-ZKN een asynchroon dienstbericht (ZorgmeldingDi01) gedefinieerd: zorgmeldingDi01. Dit kan gebruikt worden voor:

- zorgmeldingen door de Politie: interactie F in figuur 2, overeenkomend met interactie BT-050022 in bijlage 1,
- notificatie van (gedwongen) jeugdreclasseringsmaatregelen door het OM cq. AICE: interactie G in figuur 2, overeenkomend met interactie BT-050032 in bijlage 1, en voor
- notificatie van vrijwillige jeugdreclasseringsmaatregelen door de RvdK: interactie H in figuur 2, overeenkomend met interactie BT-050051 in bijlage 1.

Hieronder een grafische weergave van het XML schema van dit dienstbericht.

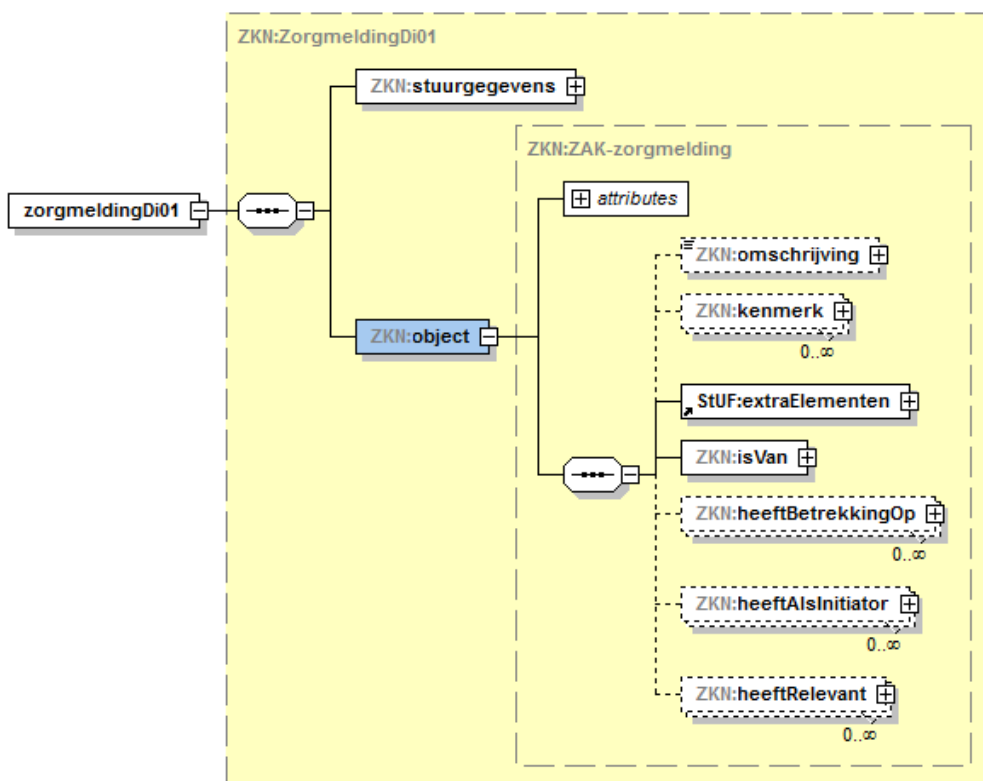

Figuur 8: Grafische weergave zorgmeldingDi01-bericht

Dit bericht is gebaseerd op het complexType ZAK-basis uit de basisschema's van StUF-ZKN. Het complexType ZAK-basis is een vertaling van het objecttype ZAAK met gerelateerde objecttypen uit het RGBZ (Referentiemodel Gemeentelijke Basisgegevens Zaken). Voor dit complexType is gekozen omdat bij het indienen van een jeugdzorgmelding verwacht wordt dat de gemeente deze in behandeling neemt wat, gezien eerder verwoorde uitgangspunten, plaatsvindt door middel van de behandeling van een zaak (van het type "Signaal behandelen").

Door middel van het restriction mechanisme van XML Schema zijn alle onderdelen van ZAK-basis die niet relevant zijn voor de jeugdzorgmelding eruit gehaald. Het resulterende complexType heet ZAK-ZorgmeldingDi01.

Onderstaande tabel geeft een globale uitleg over de toplevel-elementen van het zorgmeldingDi01 bericht. Voor meer gedetailleerde informatie wordt de lezer verwezen naar de documentatie van StUF-ZKN 3.10 en bijlage 2.

Elementen	Entiteittype	Betekenis
stuurgegevens		De stuurgegevens van een Di01 berichtsoort conform de StUF 3.01 standaard
object	ZAK	Container element voor de eigenschappen en relaties van een ZAAK (gemeente). Het betreft hier de zaak van het zaaktype "Signaal behandelen" die wordt gestart naar aanleiding van de ontvangst van een jeugdzorgmelding.
omschrijving		Korte omschrijving van de zaak
kenmerk		Kenmerk van de zaak i.c. het kenmerk waaronder de in de jeugdzorgmelding bekend is bij de indiener daarvan.
isVan	ZAKZKT	Relatie naar het ZAAKTYPE (ZKT) van de zaak bij de gemeente (waarmee de jeugdzorgmelding behandeld wordt) waarvan het veld omschrijvingGeneriek de waarde "Signaal behandelen" heeft.
heeftBetrekkingOp	ZAKOBJ	Relatie naar objecten (OBJ) waar de zaak betrekking op heeft, in dit geval de cliënten waarop de jeugdzorgmelding betrekking heeft oftewel natuurlijke personen zijnde kinderen, met hun gegevens.
heeftAlsInitiator	ZAKBTRINI	Relatie naar de betrokkene (BTR) bij de gemeentelijke zaak in de rol van initiator zoals de vestiging van de Politie ('het politiebureau') die de (jeugd)zorgmelding indient, met hun gegevens waaronder die van de contactpersoon namens die politie-vestiging.
heeftRelevant	ZAKEDC	Relatie naar de relevante (enkelvoudige) DOCUMENTen (EDC) waarmee de jeugdzorgmelding gedocumenteerd is, zoals het document waarin de 'zorgmelding' van de Politie beschreven is.

Tabel 8: Toplevel-elementen zorgmeldingDi01-bericht

In het informatiemodel is de initiator van een 'signaalzaak' verplicht. Echter in het zorgmeldingDi01 bericht is het element "heeftAlsInitiator" optioneel omdat de afzender (politie, OM, AICE) voorsnag niet instaat is om de gegevens van de initiator van de zaak mee te sturen. Dit betekent dat de ontvanger (de gemeente) deze gegevens na ontvangst van de jeugdzorgmelding zelf moet toevoegen aan de zaak.

Hetzelfde verhaal voor het element "identificatie" in het entiteittype EDC. Dit gegeven is verplicht in het informatiemodel. Echter in het bericht is het optioneel omdat de afzender (de politie) voorsnag niet instaat is om een identificatienummer voor het document te genereren. Dit

betekent dat de ontvanger (de gemeente) dit identificatienummer na ontvangst van de jeugdzorgmelding zelf moet toevoegen aan het document in het zaaksysteem.

Extra Elementen jeugdzorgmelding-bericht

Standaard	Elementnaam	Entiteit-type	Informatiemodel
zkn0310	signaaltipe	ZAK	ZAAK (gemeente) . Signaaltipe
zkn0310	kvkNummer	VES	Vestiging . KvK-nummer
zkn0310	toezichtSoort	NPSZAKOBJ	OBJECT (client) . Toezicht . Soort
zkn0310	toezichtBegindatum	NPSZAKOBJ	OBJECT (client) . Toezicht . Begindatum
zkn0310	toezichtEinddatum	NPSZAKOBJ	OBJECT (client) . Toezicht . Einddatum

Opmerking [AK17]: Formaat gewijzigd (issue 18).

Tabel 9: extra elementen voor zorgmeldingDi01-bericht

Let op: de attribuutsoorten Soort, Begindatum en Einddatum in de groep Toezicht van het objecttype OBJECT (Client) zijn vertaald naar de (extra) elementen toezichtSoort, toezichtBegindatum en toezichtEinddatum van het entiteitstype ZAKOBJ. Dit is geen één op één vertaling. In een volgende versie zou dit verholpen kunnen worden door de bovengenoemde attribuutsoorten te verhuizen naar de relatieklasse ZAAKOBJECT.

Let op dat de laatste drie extra elementen in bovenstaande tabel opgenomen moeten worden in berichtelementen van het entiteitstype NPS, oftewel het element "natuurlijkPersoon" dat te vinden is via het volgende pad:

`zorgmeldingDi01/object/ heeftBetrekkingOp/gerelateerde/natuurlijkPersoon`

Het was intuïtiever geweest om de drie extra elementen op te nemen bij het (relatie-)entiteitstype ZAKOBJ, oftewel het element "heeftBetrekkingOp" dat te vinden is via het pad:

`zorgmeldingDi01/object/ heeftBetrekkingOp`

Die keuze is nu niet gemaakt maar is wel een optie voor een volgende release van dit koppelvlak.

Opmerking [HK18]: Issue 80

Aanvullende regels jeugdzorgmelding-bericht

In deze sectie worden de aanvullende regels beschreven voor het meldingbericht die niet worden afgedwongen door het schema. In de beschrijving van de regels worden Xpath-expressies gebruikt zoals beschreven in sectie 5.1. De regels in onderstaande tabel zijn vertalingen van de regels in het informatiemodel (bijlage 2) op berichtniveau. Om de corresponderende regels eenvoudig terug te vinden in het informatiemodel zijn ze in de onderstaande tabel gegroepeerd op objecttype.

Nr.	Objecttype	Plek in het jeugdzorgmelding bericht	Regels
CORV-C1	Zaak (gemeente)	zorgmeldingDi01/ object	CORV-C1.1: Check de definitie en locatie van het extra element: <ul style="list-style-type: none"> signaaltype
CORV-C2	Object (client)	zorgmeldingDi01/ object/ heeftBetrekkingOp/ gerelateerde/ natuurlijkPersoon	<p>CORV-C2.1: Check de definitie en locatie van de extra elementen:</p> <ul style="list-style-type: none"> toezichtSoort toezichtBegindatum toezichtEinddatum <p>met dien verstande dat de kardinaliteit van elk element in dit bericht 0..1 is.</p> <p>CORV-C2.2: Indien toezichtSoort van een waarde is voorzien, dan dient ook toezichtBegindatum van een waarde te zijn voorzien.</p> <p>CORV-C2.3: Alleen indien de waarde van ../../extraElement[@naam=" signaaltype"] gelijk is aan "Notificatie jeugdreclassering" of "Notificatie vrijwillige jeugdreclassering" kunnen de extra elementen "toezichtSoort", "toezichtBegindatum" en "toezichtEinddatum" van waarden voorzien zijn.</p> <p>CORV-C2.4: Indien toezichtSoort niet van een waarde is voorzien, dan zijn ook toezichtBegindatum en toezichtEinddatum niet van een waarde voorzien.</p>
CORV-C3	Vestiging	zorgmeldingDi01/ object/ heeftAlsInitiator/ gerelateerde/ vestiging	<p>CORV-C3.1: Check de definitie en locatie van het extra element:</p> <ul style="list-style-type: none"> kvkNummer <p>CORV-C3.2: Indien Vestigingsnummer niet van een waarde is voorzien moet kvkNummer van een waarde zijn voorzien.</p>
CORV-C4	Document	zorgmeldingDi01/ object/ heeftRelevant	CORV-C4.1: Indien de waarde van ../extraElement[@naam=" signaaltype"] gelijk is aan "Jeugdzorgmelding" dan is er precies één voorkomen van de relatie heeftRelevant. Bovendien is in dit voorkomen het

Opmerking [AK19]: Issue 20

			element gerelateerde/dct.omschrijving gelijk aan "Zorgmelding".
--	--	--	---

Tabel 103: aanvullende regels voor zorgmeldingDi01-bericht

5.5 Bevestigings- en foutberichten

Voor alle bovengenoemde berichten gebruiken we het Fo01-bericht (foutbericht als functionele asynchrone respons) om foutmeldingen door te geven. Onderstaand plaatje geeft een grafische weergave van het bijbehorende XML-schema (zie stuf0301.xsd).

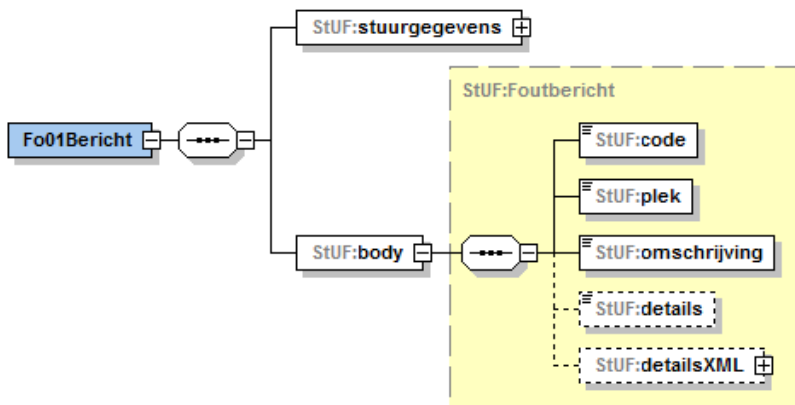

Figuur 9: Grafische weergave foutbericht

Alleen-Bij zowel een voo- het vtoDi01-bericht- van de gemeente als een zorgmeldingDi01-bericht-bericht -van de Politie ("Jeugdzorgmelding") is retourzendinggebruiken we ook van het Bv01-bericht -verplicht als er geen Fo01-foutmeldingen zijn (bijv. mislukte XSD-validatie). Bij de andere twee zorgmeldingDi01-berichten, te weten "Notificatie jeugdreclassering" (van OM cq. AICE) en "Notificatie vrijwillige jeugdreclassering" (van RvdK) is een Bv01-bericht als respons niet toegestaan.

Een Bv01-bericht is een asynchrone bevestiging dat het ontvangen bericht succesvol "verwerkt" is. Met "verwerkt" bedoelen we hier dat het bericht niet alleen is afgeleverd, maar technisch (geautomatiseerd) verwerkbaar is verklaard door de ontvanger, en dat er (dus) geen Fo01 bericht meer op zal volgen. Wat technisch verwerkbaar is zal per softwareleverancier verschillen. De één heeft het bericht dan al in de applicatie ingelezen, de ander zal alleen een xsd-validatie hebben gedaan. Onderstaand plaatje geeft een grafische weergave van het bijbehorende XML-schema:

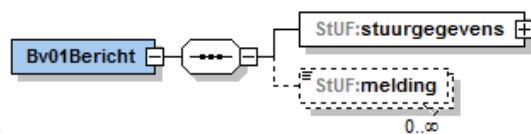

Figuur 10: Grafische weergave bevestigingsbericht

Een extra eis is dat het asynchrone Bv01-bericht zo snel mogelijk ("near real time") wordt teruggestuurd. Exclusief eventuele herverzendingen mag dit niet langer dan 2 minuten duren.

In bijlage 3 zijn de sequentiediagrammen voor de hierboven genoemde interactiepatronen uitgeschreven.

(bevestigingsbericht als functionele asynchrone respons). Dit is de bevestiging dat bij de RvdK de XSD-validatie van het vtoDi01 bericht geslaagd is.

Opmerking [HK20]: Aanpassing naar aanleiding van CBEV-25 (Zorgmelding Politie vereist een Bv01 respons). Issue 9

Onderstaand plaatje geeft een grafische weergave van het bijbehorende XML-schema:

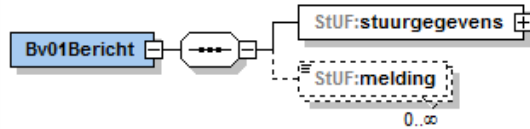

Aanvullende regels Bv01/Fo01

Onderstaande regels kunnen niet door schema worden afgedwongen omdat het Fo01-bericht een gereserveerd element is van StUF. Dit niet kan worden aangepast door middel van het "restriction" mechanisme van XML Schema.

Plek in Bv01-/Fo01-bericht	Regels
//stuurgegevens/ zender/ organisatie	Het element organisatie is verplicht
//stuurgegevens/ ontvanger/ organisatie	Het element organisatie is verplicht

Tabel 11: aanvullende regels Bv01-/Fo01-bericht

6 Protocolbinding

De hierboven beschreven StUF-berichten wordt verstuurd naar de CORV-voorziening conform het Digikoppeling ebMS 2.0 profiel. Deze protocolbinding is gespecificeerd in hoofdstuk 5.2.2 van het document 'stuf.bindingen.030200.pdf' dat onderdeel is van de StUF 3.01 onderlaag.

Bijlage 1: Interactieprocessen

In deze bijlagen hebben we de interactieprocessen overgenomen, voor zover in dit kader relevant, uit de diverse Jeugdzorg-gerelateerde documenten. Zij verhouden zich tot de interacties zoals beschreven in par. 2.2 en tot de berichten zoals gespecificeerd in de paragrafen 5.2 – 5.4 zoals vermeld in onderstaande tabel.

Betreft	Int. act. gem.	Interactie Jeugdzorg				StUF-CORV-bericht
VTO	A	JB1	Verzoek tot onderzoek	Gemeente -> RvdK	IP-050001 / BT-050001 / BD050001_1	VTO-Di01
VTO		JB2	Notificatie acceptatie VTO	RvdK -> Gemeente	IP-050001 / BT-... / BD00004	Bv01
VTO	B	JB4	Notificatie intake VTO	RvdK -> Gemeente	IP-050001 / BT-050002 / BD050002_3	NotificatieDi01
VTO	C	JB6	Notificatie uitkomst onderzoek	RvdK -> Gemeente	IP-050001 / BT-050003 / BD050002_3	NotificatieDi01
VTO	D	JB8	Notificatie ambtshalve onderzoek	RvdK -> Gemeente	IP-050001 / BT-050009 / BD050002_3	NotificatieDi01
VTO	E	JB10	Notificatie uitkomst ambtshalve onderzoek	RvdK -> Gemeente	IP-050001 / BT-050010 / BD050002_3	NotificatieDi01
VTO	I		Notificatie beschikking	RvdK -> Gemeente	IP-050001 / BT-050023 / BD050002_3	NotificatieDi01
Politie	F	ZM1	Zorgmelding Politie	Politie > Gemeente	IP-050003 / BT-050022 / BD0500016	ZorgmeldingDi01
JB/JR	G	JR1	Notificatie over opdracht reclassering sopdracht Rechtbank	AICE -> gemeente	IP-050030 / BT-050032 / BD050002_1	ZorgmeldingDi01
JB/JR	H	JR3	Notificeer toezicht en begeleiding door RvdK over opdracht reclassering vrijwillig	RvdK -> Gemeente	IP-050040 / BT-050051 / BD050002_1	ZorgmeldingDi01

Opmerking [AK21]: Consequenties voor zaakstatussen en resultaten

Verzoek tot onderzoek en maatregel (IP-050001)

Bron: 'Stelselherziening Jeugdbescherming', par. 3.1 (Justid; versie 1.12, ~~19-6-november~~ 2014).

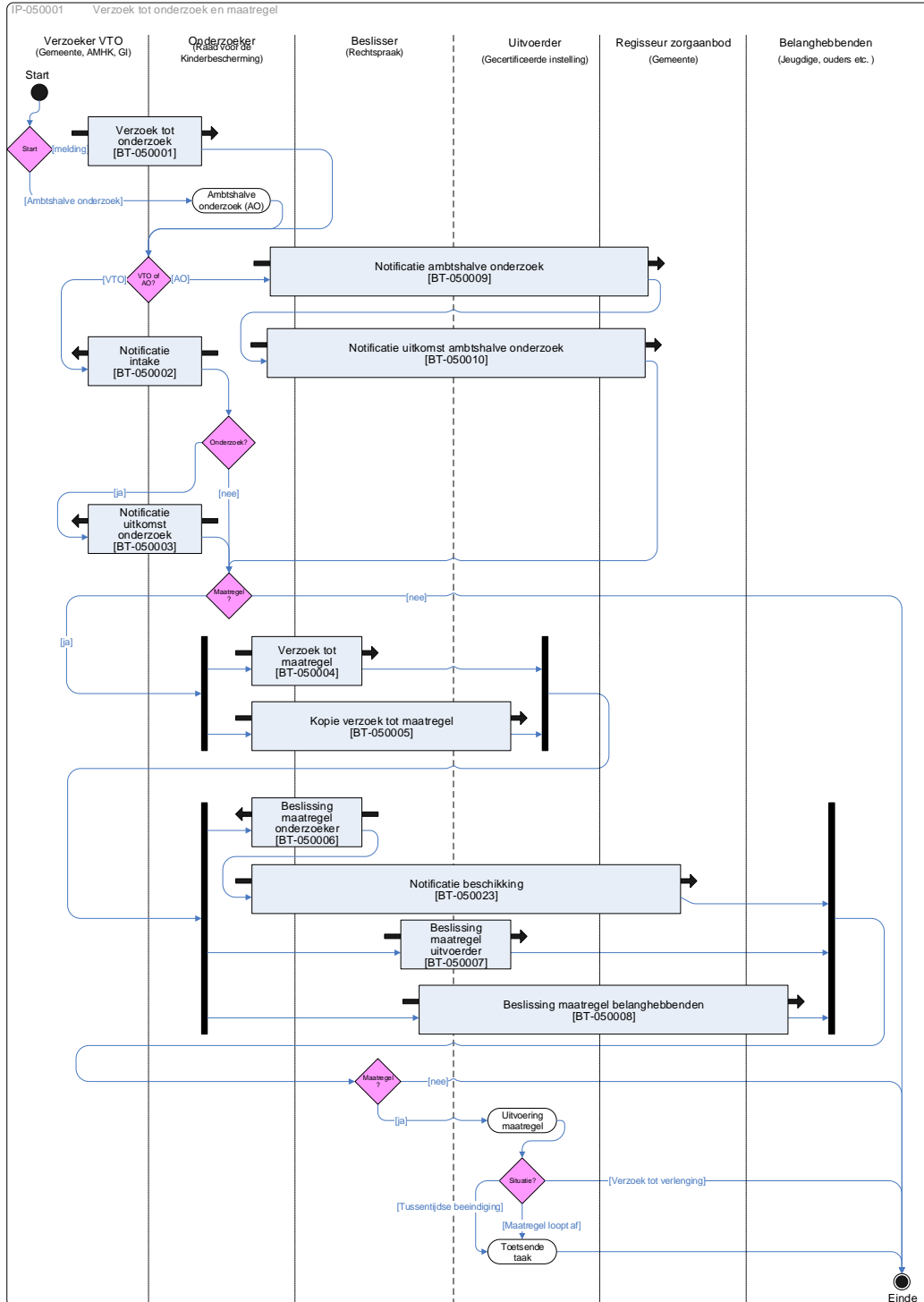

Het proces kan op twee momenten starten, namelijk:

1. een verzoek tot onderzoek (VTO), welke geïnitieerd wordt door een melding/casusoverleg. De 'verzoeker VTO' initieert BT-050001: VTO, naar 'Onderzoeker'.
2. een ambtshalve onderzoek, welke als een 'intern' proces gezien wordt van 'Onderzoeker'. Dit betreft zaken waarbij de RvdK als 'onderzoeker' al betrokken is en vanuit die hoedanigheid ambtshalve een onderzoek start.

De melder, 'verzoeker VTO' zal in de eerste situatie zélf de betrokkenen (ouders/kind(eren)) berichten over het feit dat ze de RvdK, als 'onderzoeker' hebben ingeschakeld middels een VTO. Als de betrokkenen niet door verzoeker op de hoogte zijn gebracht doordat bijv. het kind gevaar loopt, dan dient dit in het VTO aangegeven te worden. Dit valt buiten scope van dit proces.

Vervolgens zijn de volgende twee mogelijkheden:

1. Indien het gaat om een verzoek tot onderzoek van 'verzoeker VTO' wordt het verzoek inhoudelijk beoordeeld middels een intake. Het resultaat hiervan, wel of geen onderzoek, wordt door 'onderzoeker' middels BT-050002: Notificatie intake aan 'verzoeker VTO' verstuurd.
 - a. Indien er geen onderzoek wordt gedaan, zal er geen maatregel gevraagd worden, waarna het proces eindigt.
 - b. Als er wel onderzoek wordt gedaan, dan wordt 'verzoeker VTO' op de hoogte gesteld van de uitkomst van het onderzoek, middels BT-050003.
2. Indien het gaat om een ambtshalve onderzoek, dan is de verantwoordelijke gemeente nog niet op de hoogte van het onderzoek. De verantwoordelijke gemeente in de rol van 'regisseur zorgaanbod' zal dan op de hoogte worden gebracht middels BT-050009: Notificatie ambtshalve onderzoek. Nadat het onderzoek is uitgevoerd, wordt 'regisseur zorgaanbod' op de hoogte gesteld van de uitkomst van het onderzoek, middels BT-050010: Notificatie uitkomst ambtshalve onderzoek.

'Onderzoeker' zal tevens de belanghebbenden op de hoogte brengen. De professionals weten elkaar indien nodig te vinden, er is te allen tijde overleg mogelijk buiten dit proces om.

Vervolgens wordt na het onderzoek door 'Onderzoeker' BT-050003 'notificatie uitkomst onderzoek' aan 'verzoeker VTO' verstuurd. Hierin staat:

1. dat 'onderzoeker' de 'beslisser' om een maatregel gaat vragen of;
2. dat 'onderzoeker' de 'beslisser' niet om een maatregel gaat vragen.

Tegelijkertijd met het op de hoogte brengen van 'verzoeker VTO' zal 'onderzoeker' ook de belanghebbenden op de hoogte stellen van de uitkomst van het onderzoek. De prioriteit ligt hier echter bij de belanghebbenden. Belanghebbenden hebben recht op het volledige rapport. Er zal ook een adviesgesprek plaatsvinden tussen 'onderzoeker' en de 'belanghebbenden'.

1. Indien er uit onderzoek is gebleken dat 'onderzoeker' een maatregel niet wenselijk acht, dan eindigt het proces hier. Een mogelijkheid die nog wel bestaat is de mogelijkheid van verzoeker om een interventie te plegen en aan 'onderzoeker' te vragen om 'beslisser' alsnog ambtshalve om een maatregel te vragen, dus zonder officieel verzoek van 'onderzoeker'.
2. Indien uit onderzoek blijkt dat er volgens 'onderzoeker' wel een maatregel nodig is, zal deze een verzoek tot maatregel, ook wel rekest genoemd, indienen bij 'Beslisser', middels BT-050004. Tegelijkertijd zal 'onderzoeker' een kopie van het verzoek tot maatregel sturen aan de in het verzoek opgenomen 'uitvoerder' van de maatregel, BT-050005.

Zodra 'beslisser' een uitspraak heeft gedaan over het verzoek tot maatregel, zal deze middels BT-050006, 'onderzoeker' op de hoogte stellen van de beschikking, alsmede de 'uitvoerder' (BT-050007) en de 'Belanghebbenden' (BT-050008). Zodra 'onderzoeker' de beschikking ontvangen heeft (BT-050006), zal deze de 'regisseur zorgaanbod' hierover notificeren (BT-050023). Dat wil zeggen niet de context – alleen mededeling over welke maatregel en eventuele machtiging is afgegeven.

- a) Indien er geen maatregel is opgelegd door 'beslisser', zal 'onderzoeker' intern gaan beoordelen wat verder te doen. Het resultaat hiervan is (nog) niet opgenomen in dit proces. Vooralsnog eindigt het onderhavige proces indien deze situatie zich voordoet.
- b) Indien er wel een maatregel is opgelegd, zal 'uitvoerder' starten met de uitvoering van de maatregel. Een interne aangelegenheid voor 'Uitvoerder'.

Vervolgens kunnen zich drie situaties voordoen, waardoor het proces elders voort wordt gezet, namelijk:

1. Tussentijdse beëindiging – proces toetsende taak wordt gestart (zie IP-050002);
2. maatregel eindigt door het niet-verlengen – proces toetsen taak wordt gestart (zie IP-050002);
3. verzoek tot verlenging.

Zorgmelding (IP-050003)

Bron: Procesanalyse Zorgmelding, par. 2.1 (Justid; versie 0.34, 23-69-2014)

De signaleerder verstuurt op basis van signalen of onderzoek een zorgmelding naar de Regisseur zorgmelding.

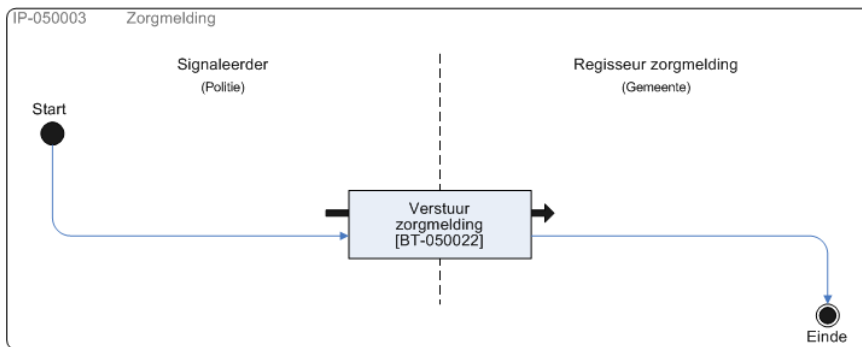

De signaleerder signaleert een zorgwekkende situatie voor een jongere (al dan niet acuut) of dat een jeugdige, jonger dan 12 jaar, verdacht is van een strafbaar feit. De signaleerder verstuurt hierop een zorgmelding naar de Regisseur zorgmelding met daarin opgenomen het zorgformulier.

Opdracht jeugdreclassering (IP-050030)

Hieronder worden het proces en de interacties voor het verstrekken van een opdracht jeugdreclassering beschreven. In deze context cq. de communicatie met gemeenten is alleen de notificatie 'Notificeer over opdracht reclassering' relevant.

Bron: Ketenproces Jeugdreclassering, par. 2.1 (Justid; versie 1.0.1, 11-7-2014)

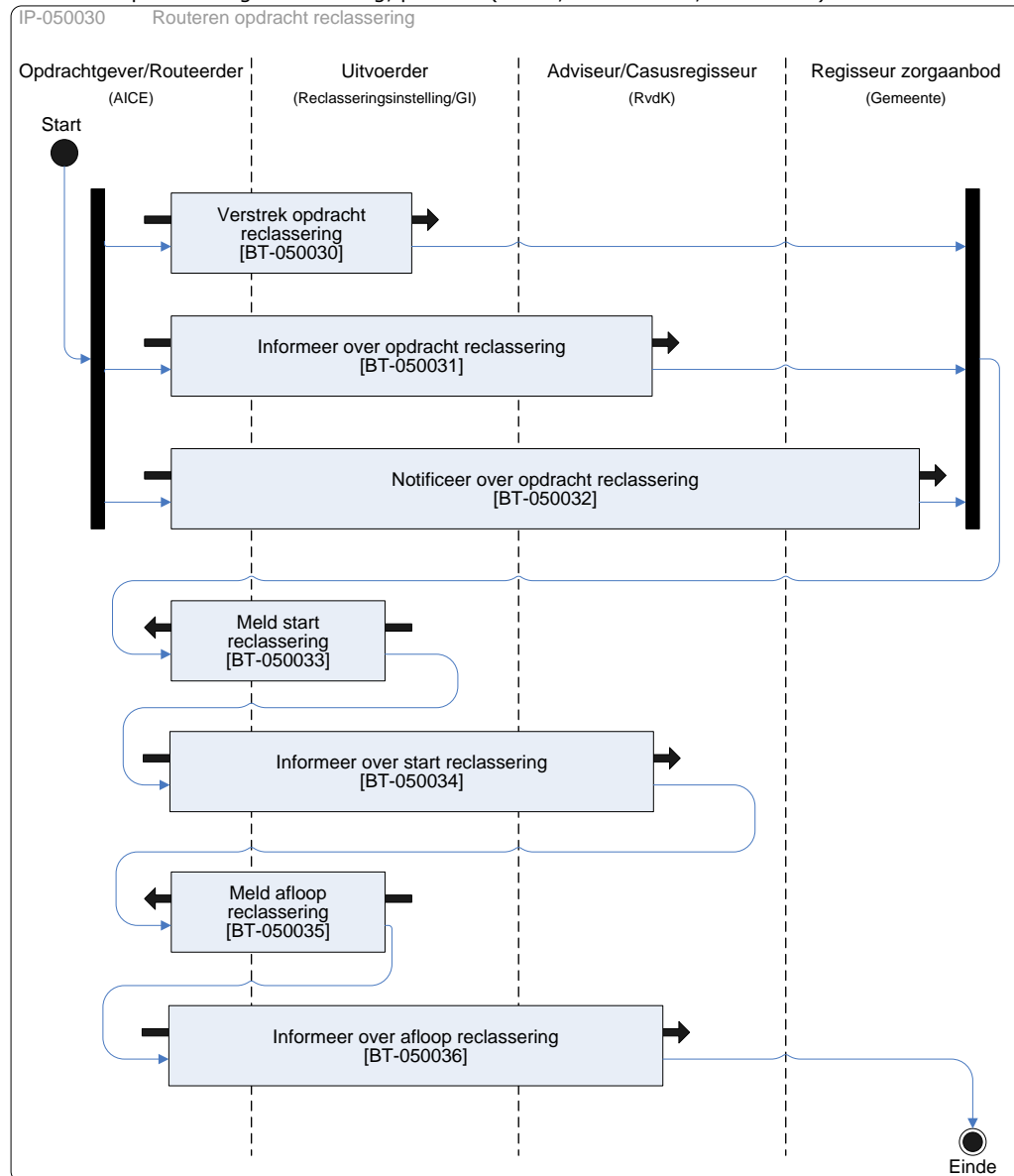

Het interactieproces start met een drietal acties die tegelijkertijd uitgezet worden, namelijk:

- het verstrekken van de opdracht van opdrachtgever/routeerder aan de uitvoerder (BT-050030);
- het informeren van de Adviseur/casusregisseur (BT-050031);
- het notifiëren van de regisseur zorgaanbod (BT-050032).

Na ontvangst van de opdracht reclassering met een startdatum voor de JR wijst de uitvoerder binnen 5 dagen een JR-medewerker aan die zich in verbinding stelt met de jeugdige. De JR-medewerker deelt aan de jeugdige en de ouder mee wat de datum van het startgesprek tussen de jeugdige en de JR-medewerker zal zijn en welke medewerker de JR-medewerker bij afwezigheid vervangt. Naar aanleiding hiervan zal uitvoerder de bedrijfstransactie 'start reclassering' initiëren (BT-050033).

Opdrachtgever/routeerder zorgt er vervolgens voor dat deze informatie ook bij de adviseur/casusregisseur terechtkomt (BT-050034) t.b.v. hun eigen processen en taken.

Er vindt een startgesprek plaats met de jeugdige en de JR-medewerker zorgt ervoor dat er binnen 6 weken na het startgesprek een plan van aanpak beschikbaar is. Dit plan van aanpak wordt door de uitvoerder aan de adviseur/casusregisseur verstrekt buiten dit proces om, via JD online. De adviseur/casusregisseur toetst het plan van aanpak en treedt met de JR-medewerker in overleg als er aanpassingen geadviseerd worden. Indien deze aanwijzingen niet tot tevredenheid van de adviseur/casusregisseur worden verwerkt, kan de adviseur/casusregisseur gebruik maken van zijn aanwijzingsbevoegdheid om het plan van aanpak aan te passen. Dit alles vindt plaats buiten dit proces om. JD online zal hier een ondersteunde rol in spelen.

Tijdens de uitvoering van de JR maakt de JR-medewerker iedere 6 maanden een voortgangsrapportage. Deze wordt verstrekt aan de jeugdige en diens ouders en aan de adviseur/casusregisseur, middels JD online. De adviseur/casusregisseur toetst de voortgangsrapportage en bespreekt eventuele observaties met de JR-medewerker.

Op enig moment zal uitvoerder dan tot de conclusie komen dat:

- de begeleidingstermijn die in de sanctie genoemd is verstreken is of
- er kan in de beschikking zijn opgenomen dat de reclassering eindigt indien de uitvoerder vindt dat de doelen bereikt zijn.

In beide gevallen stopt de praktische begeleiding van de JR, maakt de JR-medewerker een eindrapportage op en stelt deze beschikbaar aan het OM en de RvdK middels JD online. Daarnaast initieert uitvoerder BT-050035, waarmee de afloop gemeld wordt aan opdrachtgever/routeerder. Opdrachtgever/routeerder zorgt er vervolgens voor dat deze informatie ook bij de adviseur/casusregisseur terechtkomt (BT-050036). De terbeschikkingstelling van de rapportage en de melding aan de opdrachtgever/routeerder vindt tegelijkertijd plaats (procesafpraak).

Mocht uitvoerder constateren dat de jeugdige is overleden, dan zal de uitvoerder dit tevens melden aan opdrachtgever/routeerder middels de afloop.

Routeren opdracht jeugdreclassering vrijwillig (IP-050040)

Hieronder worden het proces en de interacties voor het verstrekken van een opdracht vrijwillige jeugdreclassering beschreven. In deze context cq. de communicatie met gemeenten is alleen de notificatie 'Notificeer over opdracht reclassering vrijwillig' relevant.

Bron: ~~Vrijwillige Jeugdreclassering~~ Analyse-document JR vrijwillig kader (Justid; concept-versie 1.0 dd. 12-7-2014)

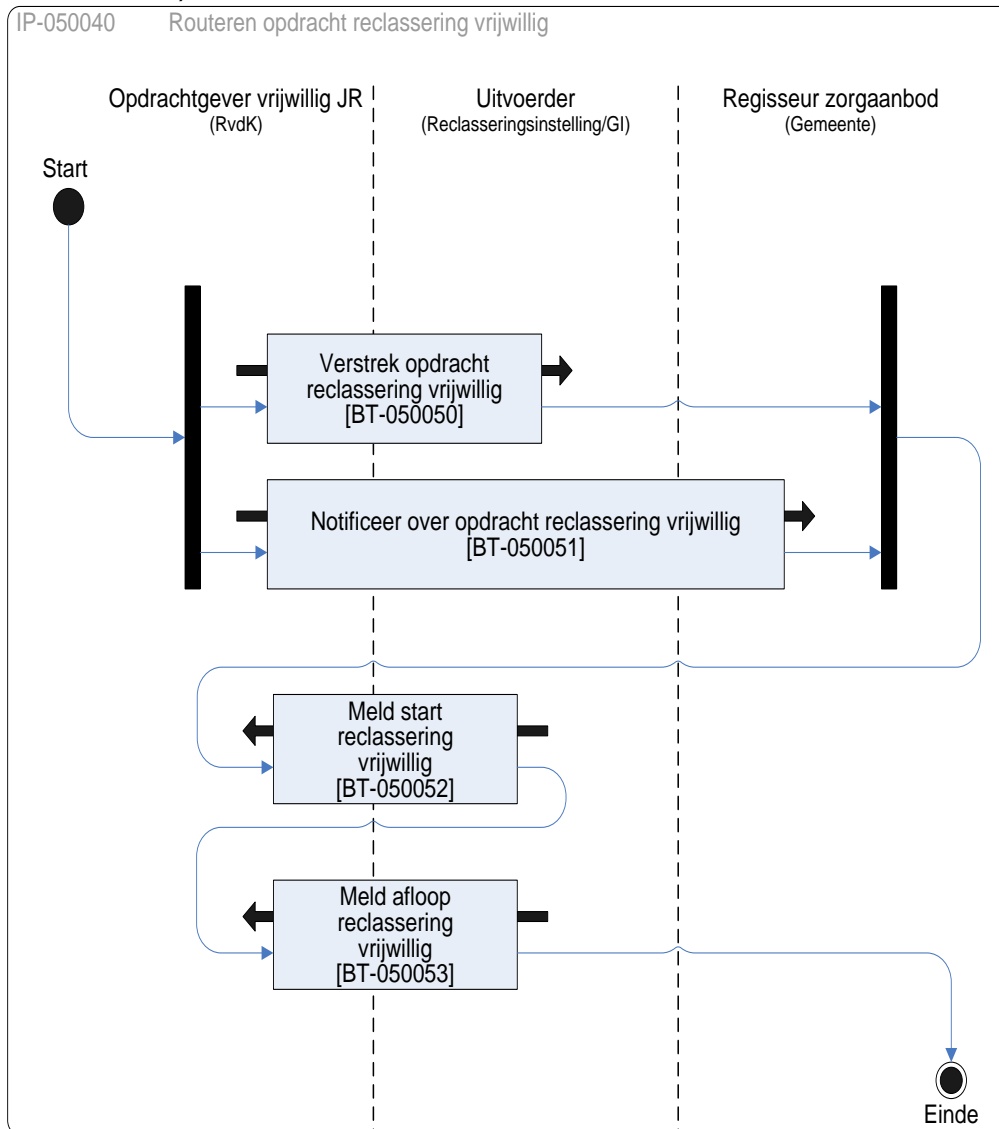

Het proces start met het verstrekken van de opdracht vanuit opdrachtgever aan uitvoerder (BT-050050). Tegelijkertijd zal opdrachtgever de regisseur zorgaanbod op de hoogte brengen d.m.v. een notificatie (BT-050051). Uitvoerder meldt de opdrachtgever zodra er een medewerker toegewezen is aan de opdracht bij aanvang van het toezicht (BT-050052). Op enig moment zal vervolgens een afloop gemeld worden door uitvoerder aan opdrachtgever (BT-050053).

Uitgangspunten specifiek voor dit IP:

1. De opdracht tot vrijwillige begeleiding is heel algemeen: er staan geen voorwaarden in. Wel moet vermeld worden wat de reden van T&B is, namelijk:
 - a. Ter voorbereiding op de zitting
 - b. Gedurende en/of na Taakstraf
 - c. Vrijwillige nazorg na (lange of korte) detentie/ PIJ
2. In de opdracht wordt niet inhoudelijk ingegaan op redenen of zorgen die er bestaan. Dit wordt opgenomen in de rapportages (PvA, tussen- en eindrapportages).
3. De opdracht tot het uitvoeren van een haalbaarheidsonderzoek tbv strafadvies (GBM, ITB-HK, ITB-Criem, EC, DUT) is wel inhoudelijk en kent wel voorwaarden/ eindtermijnen. De opdracht dient binnen de afgesproken termijn te resulteren in een rapportage haalbaarheidsonderzoek, hetgeen als bijlage zal fungeren voor het strafadvies van de Raad. Deze opdracht gaat samen met het verzenden van documentatie aan de GI. Soms onder verwijzing naar LIJ-rapportage (vaak IVS-2A).
4. RvdK kan GBA en gezagsregister bevragen, en is goed in staat om te bepalen wat de verantwoordelijke gemeente is. Op basis van deze informatie kan de RvdK de gemeente notificeren.
5. Vóór de opdrachtverstrekking is er al overleg tussen RvdK en GI. Hiermee wordt grotendeels voorkomen dat de GI een opdracht niet uitvoerbaar zal verklaren. Vaak is het op dit moment ook al bekend als een jeugdige niet wil meewerken aan de vrijwillige JR.
6. Meld start reclassering betreft het melden van de toegewezen medewerker aan de opdracht bij aanvang van het toezicht.
7. Als de opdracht alsnog niet uitvoerbaar is na een gesprek tussen de medewerker van de GI en de jeugdige, dan volgt daar heel snel een Afloopbericht op naar de RvdK.
8. GI mag te allen tijde de T&B zelf beëindigen. In de praktijk zal dat wel na overleg met RvdK zijn.
9. RvdK acteert pas op de afloop zodra ze ook de afsluitende rapportage ontvangen hebben. Ook als de reclassering maar enkele weken heeft plaatsgevonden, wordt dit afgesloten met een (korte) tekst in de vorm van een bijlage (niet in een tekstveld), zodat RvdK dit in het dossier kan toevoegen.
10. De soorten toezicht die onderkend worden zijn:
 - a. Na langdurige detentie
 - b. Tijdens of na kortdurende detentie
 - c. Na PIJ-maatregel
 - d. Gedurende taakstraf
 - e. Begeleiding ter voorbereiding op zitting
 - f. Haalbaarheidsonderzoek ter voorbereiding op zitting (in een apart veld in het bedrijfsdocument zal toegelicht worden waarom het soort haalbaarheidsonderzoek gevraagd wordt)
 - g. Begeleiding en haalbaarheidsonderzoek ter voorbereiding op zitting (in een apart veld in het bedrijfsdocument zal toegelicht worden waarom het soort haalbaarheidsonderzoek gevraagd wordt)

Bijlage 2: Specificatie informatiemodel

In deze bijlage specificeren we het in het RGBZ uitgedrukte domeininformatiemodel van par. 4.2, per objecttype in alfabetische volgorde. Zie desgewenst het RGBZ 1.0 voor meer details van objecttypen, attributen en relaties die ontleend zijn aan het RGBZ.

«Objecttype» **BESLUIT**

Definitie: Een na overweging of beraadslaging vastgestelde beslissing voor een individueel of concreet geval.
Herkomst: RGBZ **Mnemonic:** BSL **Unieke aanduiding:** Unieke aanduiding van de gerelateerde zaak
Toelichting:

Attributen

Naam	Definitie	Formaat ⁶	Kardinaliteit	Herkomst	Waardenverzameling	XML-tag
Besluitdatum	De beslisdatum (AWB) van het besluit.	Datum (JJJJMMDD)	1 - 1	RGBZ	Alle geldige datums gelegen op of voor de huidige datum en tijd	datumBeslissing
Besluittoelichting	Toelichting: Toelichting bij het besluit.	AN1000	1 - 1	RGBZ	alle alfanumerieke tekens	toelichting
Ingangsdatum	Toelichting: De (samenvatting van de) toelichting op het besluit zoals veelal vermeld in de besluittekst. Ingangsdatum van de werkingsperiode van het besluit.	Datum (JJJJMMDD)	0 - 1	RGBZ	Alle geldige datums zowel op, voor of na de huidige datum en tijd	ingangsdatumW erking
Vervaldatum	Toelichting: Datum waarop de werkingsperiode van het besluit eindigt.	Datum (JJJJMMDD)	0 - 1	RGBZ	Alle geldige datums zowel op, voor of na de huidige datum en tijd	einddatumWerk ing
Periodeuur	Toelichting: De werkingsperiode is inclusief de opgeven datum. De hoeveelheid in een bepaalde eenheid voor de bepaling van de lengte van de periode.	N3	0 - 1	CORV		periodeduur

⁶ Zie voor de betekenis van de formaatspecificaties achteraan deze bijlage.

Regels:

(1) De attribuutsoort is van een waarde voorzien indien de Vervaldatum geen waarde heeft (of de Ingangsdatum gevuld is of niet, de Vervaldatum of de Periodeuur moet gevuld zijn).

Toelichting:

Periodeuur eenheid	De eenheid waarin de duur van de periode is uitgedrukt	A7	0 - 1	CORV	- "dag" - "week" - "maand" - "jaar"	periodeuurEenheid
--------------------	--	----	-------	------	--	-------------------

Regels:

(1) De attribuutsoort is alleen van een waarde voorzien als de attribuutsoort 'Periodeuur' van een waarde is voorzien (d.w.z.: of beide attributen hebben een waarde of geen van beide).

Opmerking [AK22]: Issue 21.

Toelichting:

Kenmerk	Een aanduiding van de context waarin de maatregel is opgelegd, zoals schorsing/vonnis, nazorg, OM-afdoening	String	0 - 1	CORV		kenmerk
---------	---	--------	-------	------	--	---------

Toelichting:

Beslissende instantie	Het orgaan dat een beslissing in een jeugdzaak neemt	String	0 - 1	CORV	Gecertificeerde instellingen worden aangeduid met een	beslissendeInsta
-----------------------	--	--------	-------	------	---	------------------

Toelichting:

					waarde de ID's van de instanties uit TINSTANT.	
--	--	--	--	--	--	--

Opmerking [AK23]: Issue 71.

Uitvoerende instantie	De instantie die de beslissing moet uitvoeren	String	0 - 1	CORV	Gecertificeerde instellingen worden aangeduid met een	uitvoerendeInsta
-----------------------	---	--------	-------	------	---	------------------

Toelichting:

					waarde de ID's van de instanties uit TINSTANT	
--	--	--	--	--	---	--

Opmerking [AK24]: Issue 10, 19 en 70.

Relaties

Relatienaam met kardinaliteiten	Definitie	Herkomst	XML-tag / Mnemonic
BESLUIT [0..1] is uitkomst van ZAAK (RvdK) [1]	Aanduiding van de ZAAK waarbinnen het BESLUIT genomen is. Toelichting:	RGBZ	

«Objecttype» BETROKKENE

Definitie:	Een SUBJECT, zijnde een NATUURLIJK PERSOON, NIET-NATUURLIJK PERSOON of VESTIGING, ORGANISATORISCHE EENHEID (binnen een vestiging van de zaak-behandelende niet-natuurlijk persoon), of MEDEWERKER (van die organisatorische eenheid) die een rol kan spelen bij een ZAAK.		
Herkomst:	RGBZ	Mnemonic: BTR	Unieke aanduiding: De unieke aanduiding van de specialisatie (van BETROKKENE): ORGANISATORISCHE EENHEID, VESTIGING, MEDEWERKER, NIET-NATUURLIJK PERSOON of NATUURLIJK PERSOON (of afleidbare identificatie).
Toelichting:	Het gaat hier alleen om betrokkenen zijnde medewerker (van gemeente), natuurlijk persoon en maatschappelijke activiteit.		

Attributen

Relaties

Relatienaam met kardinaliteiten	Definitie	Herkomst	XML-tag / Mnemonic
---------------------------------	-----------	----------	--------------------

BETROKKENE [2..*] heeft rol in ZAAK (gemeente) [1..*]	De ROLlen die BETROKKENE heeft in de zaken waarin BETROKKENE een ROL speelt.	RGBZ
	<p><i>Regels:</i></p> <p>(1) Bij een ZAAK (gemeente) van het generieke type “Overwegen kinderbeschermingsmaatregel” moet minimaal één BETROKKENE zijn met een ‘Rolomschrijving generiek’ gelijk “Uitvoerder” en één BETROKKENE met een ‘Rolomschrijving generiek’ gelijk “Belanghebbende”.</p> <p><i>Toelichting:</i></p> <p>Elke zaak heeft minimaal één behandelend cq. uitvoerend medewerker: degene die contactpersoon is voor het verzoek tot onderzoek. Daarnaast heeft een ‘onderzoekzaak’ minimaal één belanghebbende zijnde gezaghebbende over het desbetreffende kind cq. de kinderen. Per kind moet er minimaal één gezaghebbende zijn (zie de relatie ‘ROL als gezaghebbende over OBJECT (Client)’). Een ‘signaalzaak’ heeft altijd een initiator (degene die het signaal indient).</p>	
BETROKKENE [1] is een MEDEWERKER [0..1]	Toelichting:	RGBZ
BETROKKENE [1] is een BETROKKENE: NATUURLIJK PERSOON [0..1]	Toelichting:	RGBZ
BETROKKENE [1] is een VESTIGING [0..1]	Toelichting:	RGBZ

«Objecttype» BETROKKENE: NATUURLIJK PERSOON

Definitie: Een PERSOON zijnde een mens.

Herkomst: RGBZ

Mnemonic: NPS

Unieke aanduiding: Burgerservicenummer

Toelichting:

Attributen

Naam	Definitie	Formaat	Kardinaliteit	Herkomst	Waardenverzameling	XML-tag
Burgerservicenummer		AN9	0 - 1	RGBZ (GBA)		burgerservicenummer
Voornamen	<p>Toelichting:</p> <p>De verzameling namen die, gescheiden door spaties, aan de geslachtsnaam voorafgaat..</p>	AN200	0 - 1	RGBZ (GBA)		voornamen
Voorvoegsel geslachtsnaam	<p>Toelichting:</p> <p>Dat deel van de geslachtsnaam dat voorkomt in GBA Tabel 36, Voorvoegseltabel en, gescheiden door een spatie, vooraf gaat aan de rest van de geslachtsnaam.</p>	AN10	0 - 1	RGBZ (GBA)	Waarden die voorkomen in de Tabel 36, Voorvoegseltabel.	voorvoegselGeslachtsnaam
Geslachtsnaam	<p>Toelichting:</p> <p>De (geslachts)naam waarvan de eventueel aanwezige voorvoegsels en adellijke titel/predikaat zijn afgesplitst.</p>	AN200	1 - 1	RGBZ (GBA)		geslachtsnaam
Voorletters aanschrijving	<p>Toelichting:</p> <p>De voorletters waarmee een persoon aangeschreven wil worden.</p>	AN20	0 - 1	RGBZ (RSGB)		voorletters
Geslachtsaanduiding	<p>Toelichting: Het attribuutsoort biedt de mogelijkheid de natuurlijk persoon zelf te laten bepalen hoe hij aangeschreven wil worden indien in de aanschrijving gebruik gemaakt wordt van voorletters. Bijvoorbeeld "A.C." maar ook "Ch.IJ.".</p> <p>Indien geen opgave is gedaan bevat het attribuut de eerste letters van de voornamen van de persoon gescheiden door punten.</p> <p>Een aanduiding die aangeeft dat de ingeschrevene</p>	AN1	0 - 1	RGBZ (GBA)	M (= Man)	geslachtsaanduiding

een man of een vrouw is, of dat het geslacht (nog) onbekend is.

V (= Vrouw)
O (= Onbekend)

ding

Geboortedatum	Toelichting: .Zie de toelichting in de GBA.				
	De datum waarop de ingeschreven natuurlijk persoon is geboren.	AN8 DatumM 0 - 1 ogelijkOnvo lledig	RGBZ (GBA)	Mogelijke waarden jjjjmmdd, jjjjmm00, jjjj0000, 00000000.	geboortedatum
E-mail-adres	Toelichting:				
	<i>Regels:</i> (1) de attribuutsoort moet van een waarde voorzien zijn indien 'Telefoonnummer' niet van een waarde is voorzien.	AN254 0 - 1	RGBZ (RSGB)		emailadres
Telefoonnummer	Toelichting:				
	<i>Regels:</i> (1) de attribuutsoort moet van een waarde voorzien zijn indien 'E-mail-adres' niet van een waarde is voorzien.	AN20 0 - 1	RGBZ (RSGB)		telefoonnumme r
Verblijfsadres	(2) de attribuutsoort moet van een waarde voorzien zijn indien de NATUURLIJK PERSOON, zijnde de BETROKKENE bij de ZAAK (Gemeente), bij die zaak betrokken is in de generieke ROL van "belanghebbende" met als rolomschrijving "moeder" en het gerelateerde ZAAKOBJECT een 'Relatie-omschrijving' "Client (ongeboren kind)" heeft (d.w.z. als de gezaghebbende de moeder van een ongeboren kind is, dan moet het telefoonnummer van die moeder vermeld worden).				
	Toelichting: De aanduiding van het adres waar de NATUURLIJK PERSOON verblijft dan wel bereikbaar is.	Verblijfsadr 0 - 1 es SUBJECT	RGBZ (RSGB)		

Opmerking [AK25]: Issue 38

Toelichting: Zie groepattribuutsoort Verblijfsadres
SUBJECT

Relaties

Relatiennaam met kardinaliteiten	Definitie	Herkomst	XML-tag / Mnemonic
BETROKKENE [1]		RGBZ	
is een			
BETROKKENE: NATUURLIJK PERSOON	Toelichting:		
[0..1]			

«Objecttype» DOCUMENT

Definitie: Geheel van gegevens met een eigen identiteit ongeacht zijn vorm, met de bijbehorende metadata ontvangen of opgemaakt door een natuurlijke en/of rechtspersoon bij de uitvoering van taken, zijnde een enkelvoudig document

Herkomst: RGBZ **Mnemonic:** EDC **Unieke aanduiding:** Documentidentificatie

Toelichting:

Attributen

Naam	Definitie	Formaat	Kardinaliteit	Herkomst	Waardenverzameling	XML-tag
Documentidentificatie	Een binnen een gegeven context ondubbelzinnige referentie naar het document.	AN40	1 - 1	RGBZ	1e 4 posities: gemeentecode van de gemeente die het document in haar registratie heeft opgenomen; pos. 5 – 40: alle alfanumerieke tekens m.u.v. diacrieten	identificatie
	Toelichting: Het gaat om een uniek kenmerk gevormd door een reeks letters of cijfers, dat het document identificeert.					
Documenttitel	De naam waaronder het document formeel bekend is.	AN200	1 - 1	RGBZ	alle alfanumerieke tekens	titel
	Toelichting:					

Documentcreatiedatum	Een datum of een gebeurtenis in de levenscyclus van het document.	Datum (JJJJMMDD)	1 - 1	RGBZ	Alle geldige datums gelegen op of voor de huidige datum en tijd	creatiedatum
Auteur	<p>De persoon of organisatie die in de eerste plaats verantwoordelijk is voor het creëren van de inhoud van het INFORMATIEOBJECT.</p> <p>Toelichting: Deze datum verwijst gewoonlijk naar de creatie van het document.</p> <p>Toelichting: Het betreft het Dublin Core metadata-element 'Creator' met als toelichting: Examples of Creator include a person, an organization, or a service. Typically, the name of a Creator should be used to indicate the entity. I.t.t. het RGBZ is het hier optioneel aangezien de EBV-berichten cq. CORV dit attribut niet kennen.</p>	AN200	1 - 1	RGBZ	De naamgegevens van de auteur zijnde een betrokkene die in een rol aan de ZAAK gerelateerd is, dan wel, indien de auteur niet in een rol aan de ZAAK gerelateerd is, de naamgegevens van de natuurlijk persoon of organisatie zijnde de auteur. In het laatste geval verdient het aanbeveling om aanvullend te vermelden uit welken hoofde het auteurschap wordt uitgeoefend.	auteur
Bestandsnaam	De naam van het fysieke bestand waarin de documentinhoud is vastgelegd.	AN255	1 - 1	RGBZ	alle in fysieke bestandsnamen toegestane tekens	bestandsnaam
	<p>Toelichting: Veelal zal de Documentinhoud uitgewisseld worden in de vorm van een fysiek bestand. De naam daarvan valt af te leiden uit de combinatie van Documenttitel en Documentformaat, gescheiden door een punt. Niet altijd is de zender van een bericht waarin het beoogd is de documentinhoud te leveren, in staat het formaat te bepalen. In dat geval wordt expliciet de naam van het</p>					

Opmerking [AK26]: Issue 17

Formaat	bestand genoemd waarin zich de documentinhoud bevindt. De voorwaarde is dat de ontvanger uit de bestandsnaam het formaat kan afleiden.	AN85	0 - 1	RGBZ	MIME-types en -subtypes conform IANA	formaat
---------	--	------	-------	------	--------------------------------------	---------

Regels:

Het Formaat moet van een waarde voorzien zijn indien het een digitaal bestand betreft, d.w.z. de attribuutsoort Inhoud is van een waarde voorzien, en Bestandsnaam geen waarde heeft of uit de waarde van Bestandsnaam geen geldig Formaat af te leiden is.

Toelichting:

Het gaat hier om het bestandsoort van het enkelvoudig informatieobject, **gecodeerd conform zowel als MIME-types als en -subtypes. Bijvoorbeeld "pdf" en "application/pdf".**

Opmerking [AK27]: Issue 29

Documentinhoud	Datgene wat in een ENKELVOUDIG DOCUMENT wordt meegedeeld.	MIME	1 - 1	RGBZ	n.v.t.	inhoud
----------------	---	------	-------	------	--------	--------

Toelichting: Het gaat hier om de inhoud van het enkelvoudig document (in het spraakgebruik 'het document') in het formaat zoals vastgelegd in Documentformaat.

De mogelijkheid bestaat dat de documentinhoud in een (al dan niet separaat) bestand wordt uitgewisseld. Hiertoe is de attribuutsoort Bestandsnaam opgenomen.

Relaties

Relatiennaam met kardinaliteiten	Definitie	Herkomst	XML-tag / Mnemonic
DOCUMENT [1..*] is van DOCUMENTTYPE [1] ZAAK (gemeente) [1..*] kent DOCUMENT [0..10]	<p>Toelichting:</p> <p><i>Regels:</i></p> <p>(1) Bij een ZAAK (gemeente) van het generieke zaaktype “Overwegen kinderschermingsmaatregel” is, naast eventuele andere DOCUMENTen, precies één DOCUMENT aanwezig met ‘DOCUMENTTYPE.Documenttype-omschrijving’ gelijk aan “Verzoek tot onderzoek RvdK”.</p> <p>(2) Bij een ZAAK (gemeente) van het generieke zaaktype “Overwegen kinderschermingsmaatregel” is, naast eventuele andere DOCUMENTen, ten hoogste één DOCUMENT aanwezig met ‘DOCUMENTTYPE.Documenttype-omschrijving’ gelijk aan “Gezinsgeschiedenis”.</p> <p>(23) De bij een ZAAK (Gemeente) aanwezige DOCUMENTEN hebben gezamenlijk een omvang (bestandsgrootte) van maximaal 10 Mb.</p> <p><i>Toelichting:</i></p>	<p>RGBZ</p> <p>RGBZ</p>	

Opmerking [AK28]: Issue 50

«Objecttype» DOCUMENTTYPE

Definitie:

Herkomst:	Mnemonic:	DCT	Unieke aanduiding:	Documenttype-omschrijving
Toelichting:				

Attributen

Naam	Definitie	Formaat	Kardinaliteit	Herkomst	Waardenverzameling	XML-tag
Documenttype-omschrijving	Omschrijving van de aard van DOCUMENTen van dit DOCUMENTTYPE.	AN80	1 - 1	RGBZ	- "Verzoek tot onderzoek RvdK" - "Gezinsgeschiedenis"	omschrijving

Toelichting: Het gaat hier om een korte omschrijving van de aard van het document, ook wel documentsoort genoemd.

- "Diagnostisch onderzoek"
-
"Hulpverleningsrapportage"
-
- "Zorgmelding"

Relaties

Relatiennaam met kardinaliteiten	Definitie	Herkomst	XML-tag / Mnemonic
DOCUMENT [1..*] is van DOCUMENTTYPE [1]	Toelichting:	RGBZ	

«Relatieklasse» INFORMERING

Definitie:	De informatie die bekend is bij de gezaghebbende (betrokkene in de rol van belanghebbende bij de zaak) over het doen van een verzoek tot onderzoek voor een kind (bij die zaak)		
Herkomst:	CORV	Mnemonic:	INF Unieke aanduiding:
Toelichting:	Waarden van de attributen van deze relatieklasse komen alleen voor bij betrokkenen in de rol van belanghebbende (de gezaghebbende) bij een ZAAK (Gemeente) van het zaaktype "Overwegen kindbeschermingsmaatregel".		

Attributen

Naam	Definitie	Formaat	Kardinaliteit	Herkomst	Waardenverzameling	XML-tag
Indicatie geïnformeerd	Een indicator die aangeeft of de gezaghebbende geïnformeerd is.	Boolean	0 - 1	CORV	false (niet geïnformeerd) true (geïnformeerd)	indicatieGeinfor meerd

Regels:

(1) Het attribuut dient van een waarde voorzien te zijn indien de relatie(klasse) een ROL bij een ZAAK (Gemeente) van het generieke zaaktype "Overwegen kindbeschermingsmaatregel" betreft (oftewel als er een verzoek tot onderzoek ingediend wordt, dan

moet dit attribuut een waarde hebben).

Reden geen informering	Toelichting:				
	De reden waarom een gezaghebbende niet geïnformeerd is	AN200	0 - 1	CORV	redenGeenInfor mering
	<i>Regels:</i>				
	(1) Het attribuut dient van een waarde voorzien te zijn indien 'Indicatie geïnformeerd' gelijk is aan "false" (d.w.z. indien de gezaghebbende niet geïnformeerd is, dan dient de reden daarvan vermeld te worden).				
	(2) Het attribuut mag niet voorzien zijn van een waarde als Indicatie geïnformeerd geen waarde heeft.				
	<i>Toelichting:</i>				

«Objecttype» MEDEWERKER

Definitie:	Een MEDEWERKER van de organisatie die zaken behandelt uit hoofde van zijn of haar functie binnen een ORGANISATORISCHE EENHEID.				
Herkomst:	RGBZ	Mnemonic:	MDW	Unieke aanduiding:	
Toelichting:					

Attributen						
Naam	Definitie	Formaat	Kardinaliteit	Herkomst	Waardenverzameling	XML-tag
Achternaam	De achternaam zoals de medewerker die in het dagelijkse verkeer gebruikt.	AN200	1 - 1	RGBZ	alle alfanumerieke tekens	achternaam
Voorletters	Toelichting: De verzameling letters die gevormd wordt door de eerste letter van alle in volgorde voorkomende	AN20	1 - 1	RGBZ		voorletters

voornamen.

Voorvoegsel achternaam	Toelichting: Dat deel van de geslachtsnaam dat voorkomt in Tabel 36 (GBA), voorvoegseltabel, en door een spatie van de geslachtsnaam is gescheiden.	AN10	0 - 1	RGBZ	voorvoegseltabel GBA (tabel 36)	voorvoegselAcht ernaam
Roepnaam	Toelichting: Naam waarmee de werknemer wordt aangesproken.	AN30	1 - 1	RGBZ	Waardenverzameling: alle alfanumerieke tekens	roepnaam
Geslachtsaanduiding	Toelichting: Een aanduiding die aangeeft of de persoon een man of een vrouw is, of dat het geslacht nog onbekend is.	AN1	1 - 1	RGBZ	Zie gelijknamige enumeratie bij NATUURLIJK PERSOON.	geslachtsaandui ding
E-mail-adres	Toelichting: <i>Regels:</i> (1) de attribuutsoort moet van een waarde voorzien zijn indien 'Telefoonnummer' niet van een waarde is voorzien.	AN254	0 - 1	RGBZ		emailadres
Telefoonnummer	Toelichting: <i>Regels:</i> (1) de attribuutsoort moet van een waarde voorzien zijn indien 'E-mail-adres' niet van een waarde is voorzien. Toelichting:	AN20	0 - 1	RGBZ		trefoonnumm er

Relaties

Relatiennaam met kardinaliteiten	Definitie	Herkomst	XML-tag / Mnemonic
----------------------------------	-----------	----------	--------------------

BETROKKENE [1]				RGBZ
is een				
MEDEWERKER [0..1]	Toelichting:			
MEDEWERKER [0..*]				KING
werkt voor				
NIET-NATUURLIJK PERSOON [1]	Toelichting:			

«Objecttype» NIET-NATUURLIJK PERSOON

Definitie:	Een PERSOON zijnde geen NATUURLIJK PERSOON.			
Herkomst:	RGBZ (RSGB)	Mnemonic:	NNP	Unieke aanduiding: RSIN NNP-ID
Toelichting:				

Attributen						
Naam	Definitie	Formaat	Kardinaliteit	Herkomst	Waardenverzameling	XML-tag
NNP-ID		N9	1 - 1	RGBZ (RSGB)		nnpld
	Toelichting: Aan de identificatie van de niet-natuurlijk persoon wordt invulling gegeven door het RSIN te vermelden, het Rechtspersonen en Samenwerkingsorganen IdentificatieNummer uit het (Nieuw) HandelsRegister (NHR).					
Statutaire naam	Naam van de niet-natuurlijke persoon zoals deze is vastgelegd in de statuten (rechtspersoon) of in de vennootschapsovereenkomst	StringAN50	1 - 1	RGBZ (RSGB)		statutaireNaam
	Toelichting: q					

Opmerking [AK29]: Issue 61.

Relaties			
Relatiennaam met kardinaliteiten	Definitie	Herkomst	XML-tag / Mnemonic

MEDEWERKER [0..*]

werkt voor

NIET-NATUURLIJK PERSOON [1]

Toelichting:

KING

«Objecttype» **OBJECT (client)**

Definitie: Het OBJECT waarop een ZAAK betrekking kan hebben zijnde één of meer voorkomens van de in het RSGB en het RGBZ onderscheiden objecttypen.

Herkomst: RGBZ **Mnemonic:** OBJ **Unieke aanduiding:** Client-volnummer .

Toelichting: Dit betreft in deze context de client, zijnde een geboren of een ongeboren kind, waarop de Jeugdzorg betrekking heeft. Alleen als het een geboren kind betreft, is het een natuurlijk persoon. De vermoedelijke geboortedatum kan bij een geboren kind van een waarde zijn voorzien indien het kind al voor de geboorte in aanraking is gekomen met Jeugdzorg.

Attributen

Naam	Definitie	Formaat	Kardinaliteit	Herkomst	Waardenverzameling	XML-tag
Client-volnummer	Unieke aanduiding van de client binnen de gevoerde administratie. <i>Regels:</i> <i>Toelichting:</i> Betreft een unieke aanduiding voor elke client (kind) die opgenomen is in de registratie teneinde een (al dan niet geboren) kind te kunnen identificeren en de relatie te kunnen leggen tussen een gezaghebbende (zijnde een betrokkene in de rol van belanghebbende bij de zaak) en de kinderen waarover hij zij al dan niet geïnformeerd is dat om een onderzoek verzocht is.	AN50	1 - 1	KING		clientvolnumm er
Vermoedelijke geboortedatum	De datum waarop de client, zijnde een ongeboren kind, vermoedelijk wordt geboren. <i>Regels:</i>	N 8DatumM ogelijkOnvo lledig	0 - 1	KING	Mogelijke waarden jjjjmmdd, jjjjmm00, jjjj0000, 00000000.	geboortedatum

Toelichting:

Toezicht	De maatregelen en bijzondere voorwaarden waarop toezicht moet worden gehouden met betrekking tot een jeugdige in het kader van jeugdreclassering.	Toezicht CLIENT	0 - *	CORV
----------	---	--------------------	-------	------

Regels:

(1) Eén of meer attributen van het groeppattribuut kunnen alleen van waarden voorzien zijn indien aan het OBJECT (client) een ZAAK gerelateerd is, via ZAAKOBJECT, van het generieke type 'Signaal behandelen' met een signaaltipe "Notificatie jeugdreclassering" of "Notificatie vrijwillige jeugdreclassering".

Toelichting:

Betreft de gegevens over een reclasseringsopdracht over een jeugdige, naar aanleiding van een uitspraak van een rechter of van de RvdK bij vrijwillige jeugdreclassering. Waarden van het groeppattribuutsoort kunnen meerdere malen voorkomen wat er op duidt dat er evenzo vaak een reclasseringsopdracht is gegeven.

- Soort	Omschrijving van de maatregelen en bijzondere voorwaarden waarop toezicht moet worden gehouden.	string	1 - 1	KING (CORV)	- "Voorwaardelijke veroordeling" - "Voorwaarde schorsing preventieve hechtenis" - "Voorwaarde sepot" - "Toezicht en Begeleiding (vrijwillig kader)"	toezichtSoort
---------	---	--------	-------	-------------	--	---------------

Regels:

Toelichting:

Betreft de omschrijving van het soort van

- Begindatum	maatregel(en) die een jeugdige is opgelegd in het kader van de jeugdreclassering.					
	De eerste dag van de periode waarover het toezicht geldt.	Datum (jjjjmmdd)	1 - 1	CORV	Alle geldige datums	toezichtBegindatum
	<i>Regels:</i>					
	<i>Toelichting:</i>					
- Einddatum	De laatste dag van de periode waarover het toezicht geldt.	Datum (jjjjmmdd)	0 - 1	CORV	Alle geldige datums	toezichtEinddatum
	<i>Regels:</i>					
	<i>Toelichting:</i>					

Relaties

Relatiennaam met kardinaliteiten	Definitie	Herkomst	XML-tag / Mnemonic
ZAAK (RvdK) [0..*] betreft			
OBJECT (client) [1]	Toelichting:		
ZAAK (gemeente) [0..*] betreft			
OBJECT (client) [1..*]	Toelichting:		

OBJECT (client) [1]

is een

OBJECT: NATUURLIJK PERSOON [0..1]

Regels:

(1) Alleen indien de client (inmiddels) een persoon (geboren kind) betreft (attribution Omschrijving van ZAAKOBJECT van één of meer van de relaties naar Object (client) naar ZAAK heeft de waarde "Client (kind)") dan is deze relatie bij OBJECT (client) aanwezig (oftewel een ongeboort kind is geen natuurlijk persoon).

Toelichting:

Betreft de relatie naar de natuurlijk-persoons-gegevens van de client zijnde een (inmiddels) geboren kind.

RGBZ

«Objecttype» OBJECT: NATUURLIJK PERSOON

Definitie: Een PERSOON zijnde een mens.

Herkomst: RGBZ (RSGB)

Mnemonic: NPS

Unieke aanduiding: Burgerservicenummer, RNI-nummer, Vreemdelingennummer of Beschrijvende identificatie

Toelichting: Het betreft hier een client zijnde een geboren kind

Attributen

Naam	Definitie	Formaat	Kardinaliteit	Herkomst	Waardenverzameling	XML-tag
Burgerservicenummer	<p><i>Regels:</i></p> <p>(1) de attribuutsoort moet van een waarde voorzien zijn indien noch het RNI-nummer, noch het Vreemdelingennummer en noch de Beschrijvende identificatie van een waarde is voorzien (cq. minimaal één van de unieke aanduidingen van de natuurlijk persoon moet een waarde hebben).</p>	AN9	0 - 1	RSGB (GBA)		burgerservicenummer
RNI-nummer	<p><i>Toelichting:</i></p> <p>Registratienummer voor een niet-ingezetene.</p>	AN9	0 - 1	CORV		NPS.RNInummer

Regels:

(1) de attribuutsoort moet van een waarde voorzien zijn indien noch het Burgerservicenummer, noch het Vreemdelingennummer en noch de Beschrijvende identificatie van een waarde is voorzien (cq. minimaal één van de unieke aanduidingen van de natuurlijk persoon moet een waarde hebben).

Toelichting:

Vreemdelingennummer	Een uniek Nederlands registratienummer dat vanaf 22 juni 2003 aan een specifieke vreemdeling is toegekend.	AN10	0 - 1	CORV	NPS.vreemdelingennummer
---------------------	--	------	-------	------	-------------------------

Regels:

(1) de attribuutsoort moet van een waarde voorzien zijn indien noch het Burgerservicenummer), noch het RNI-nummer en noch de Beschrijvende identificatie van een waarde is voorzien (cq. minimaal één van de unieke aanduidingen van de natuurlijk persoon moet een waarde hebben).

Toelichting:

Beschrijvende identificatie	Beschrijving van omstandigheden, uiterlijkheden, vindplaats, tijdstip van aantreffen etc. indien er geen officiële documentatie ter identificatie beschikbaar is.	AN1000	0 - 1	CORV	NPS.beschrijvendidentificatie
-----------------------------	---	--------	-------	------	-------------------------------

Regels:

(1) de attribuutsoort moet van een waarde voorzien zijn indien noch het Burgerservicenummer, noch het

RNI-nummer en noch het Vreemdelingennummer van een waarde is voorzien (cq. minimaal één van de unieke aanduidingen van de natuurlijk persoon moet een waarde hebben).

Toelichting:

Voornamen	De verzameling namen die, gescheiden door spaties, aan de geslachtsnaam voorafgaat.	AN200	1 - 1	RGBZ (GBA)		voornamen
-----------	---	-------	-------	------------	--	-----------

Regels:

Voorvoegsel geslachtsnaam	<i>Toelichting:</i> Dat deel van de geslachtsnaam dat voorkomt in GBA Tabel 36, Voorvoegseltabel en, gescheiden door een spatie, vooraf gaat aan de rest van de geslachtsnaam.	AN10	0 - 1	RGBZ (GBA)	Waarden die voorkomen in de Tabel 36, Voorvoegseltabel.	voorvoegselGesl achtsnaam
------------------------------	---	------	-------	------------	---	------------------------------

Geslachtsnaam	<i>Toelichting:</i> De (geslachts)naam waarvan de eventueel aanwezige voorvoegsels en adellijke titel/predikaat zijn afgesplitst.	AN200	1 - 1	RGBZ (GBA)		geslachtsnaam
---------------	--	-------	-------	------------	--	---------------

Regels:

Voorletters aanschrijving	<i>Toelichting:</i> De voorletters waarmee een persoon aangeschreven wil worden.	AN20	0 - 1	KING		voorletters
------------------------------	---	------	-------	------	--	-------------

Toelichting: Het attribuutsoort biedt de mogelijkheid de natuurlijk persoon zelf te laten bepalen hoe hij aangeschreven wil worden indien in de aanschrijving gebruik gemaakt wordt van voorletters. Bijvoorbeeld

“A.C.” maar ook “Ch.IJ.”.

Indien geen opgave is gedaan bevat het attribuut de eerste letters van de voornamen van de persoon gescheiden door punten.

Geslachtsaanduiding	Een aanduiding die aangeeft dat de ingeschrevene een man of een vrouw is, of dat het geslacht (nog) onbekend is.	AN1	0 - 1	RGBZ (GBA)	M (= Man) V (= Vrouw) O (= Onbekend)	geslachtsaanduiding
Geboortedatum	<p>Toelichting: De datum waarop de ingeschreven natuurlijk persoon is geboren.</p> <p>Regels:</p>	<p>NS</p> <p>DatumMogelijkOnvolledig</p>	1 - 1	RGBZ (GBA)	<p>Mogelijke waarden</p> <p>jjjjmmdd, jjjjmm00, jjjj0000, 00000000.</p>	geboortedatum
E-mail-adres	<p>Toelichting:</p>	AN254	0 - 1	RGBZ (RSGB)		emailadres
Telefoonnummer	<p>Toelichting:</p> <p>Regels:</p>	AN20	0 - 1	RGBZ (RSGB)		telefoonnummer
Verblijfsadres	<p>Toelichting: De aanduiding van het adres waar de NATUURLIJK PERSOON verblijft dan wel bereikbaar is.</p> <p>Toelichting: Zie groepattribuutsoort Verblijfsadres SUBJECT</p>	Verblijfsadres SUBJECT	0 - 1	RGBZ (RSGB)		

Relaties

Relatiennaam met kardinaliteiten	Definitie	Herkomst	XML-tag / Mnemonic
----------------------------------	-----------	----------	--------------------

OBJECT (client) [1]

is een

OBJECT: NATUURLIJK PERSOON [0..1]

Regels:

(1) Alleen indien de client (inmiddels) een persoon (geboren kind) betreft (attribution Omschrijving van ZAAKOBJECT van één of meer van de relaties naar Object (client) naar ZAAK heeft de waarde "Client (kind)") dan is deze relatie bij OBJECT (client) aanwezig (oftewel een ongeboren kind is geen natuurlijk persoon).

Toelichting:

Betreft de relatie naar de natuurlijk-persoons-gegevens van de client zijnde een (inmiddels) geboren kind.

RGBZ

«Relatieklasse» ROL

Definitie: De taken, rechten en/of verplichtingen die een specifieke BETROKKENE heeft ten aanzien van een specifieke ZAAK.

Herkomst: **Mnemonic:** ROL **Unieke aanduiding:**

Toelichting:

Attributen

Naam	Definitie	Formaat	Kardinaliteit	Herkomst	Waardenverzameling	XML-tag
Rolomschrijving generiek	Algemeen gehanteerde benaming van de aard van de ROL	AN40	1 - 1	RGBZ	<ul style="list-style-type: none"> • "Uitvoerder" (De vakinhoudelijke behandeling doen van (een deel van) een zaak) • "Belanghebbende" (Vanuit eigen en objectief belang rechtstreeks betrokken zijn bij of geïnformeerd willen worden over de behandeling en/of de uitkomst van een zaak; in deze context betreft dit 	rolomschrijving Generiek
	<p>Toelichting: Het gaat hier om de benaming van een rol bij een ZAAK zoals deze landelijk wordt toegepast. Deze kan afwijken van de door de zaakbehandelende organisatie(s) gehanteerde benaming, de Rolomschrijving.</p>					

Rolomschrijving

Algemeen gehanteerde benaming van de aard van de
ROL

AN80

1 - 1

RGBZ

Toelichting:

gezaghebbenden)

- "Initiator" (Aanleiding
geven tot de start van een
zaak)

Indien Rolomschrijving- omschrijving

generiek is

'Belanghebbende' dan de

volgende, uit de 'Codelijst

Rollen Partij' van JZXML

afkomstige:

rolbenamingen:

- "ouder met gezag"
- "ouder zonder gezag"
- "adoptief ouder"
- "pleegpouder"
- "stiefouder"
- "opvoeder/verzorgers"
- "hulpverlener"
- "coördinator
hulpverlening"
- "melder"
- "voogd"
- "tijdelijke voogd"
- "ouder, gezag niet
benoemd"
- "moeder"
- "vader"
- "biologische moeder"
- "biologische vader"
- "adoptief moeder"
- "aspirant adoptief
moeder"

- "adoptief vader"
- "aspirant adoptief vader"
- "pleegmoeder"
- "pleegvader"
- "stiefmoeder"
- "stiefvader"
- "zus"
- "broer"
- "halfzus"
- "halfbroer"
- "pleegzus"
- "pleegbroer"
- "stiefzus"
- "stiefbroer"
- "dochter"
- "zoon"
- "oma (moederszijde)"
- "opa (moederszijde)"
- "oma (vaderszijde)"
- "opa (vaderszijde)"
- "tante"
- "oom"
- "informant"
- "contactpersoon"
- "casemanager"
- "plaatsingscoördinator"

Contactpersoon	De gegevens van de persoon die anderen desgevraagd in contact brengt met medewerkers van de BETROKKENE, een NIET-NATUURLIJK PERSOON of VESTIGING zijnde, of met BETROKKENE zelf, een NATUURLIJK PERSOON zijnde, vanuit het belang van BETROKKENE in haar ROL bij een ZAAK,	Contactper 0 - 1 soon ROL	RGBZ
----------------	--	------------------------------	------

Toelichting:

Het verdient aanbeveling een contactpersoon te vermelden indien de betrokkene geen natuurlijk persoon is.

-	De opgemaakte naam van de contactpersoon	AN40	1 - 1	KING
Contactpersoonnaam	namens de BETROKKENE.			

Toelichting:

- Contactpersoon functie	De aanduiding van de taken, rechten en plichten die de contactpersoon heeft binnen de organisatie van BETROKKENE.	AN50	0 - 1	KING
--------------------------	---	------	-------	------

Toelichting:

- Contactpersoon telefoonnummer	Telefoonnummer waaronder de contactpersoon in de regel bereikbaar is.	AN20	0 - 1	KING
---------------------------------	---	------	-------	------

Toelichting:

- Contactpersoon emailadres	Elektronisch postadres waaronder de contactpersoon in de regel bereikbaar is.	AN254	0 - 1	KING
-----------------------------	---	-------	-------	------

Toelichting:

Relaties

Relatiennaam met kardinaliteiten	Definitie	Herkomst	XML-tag / Mnemonic
---	------------------	-----------------	---------------------------

ROL [1..*]
als gezaghebbende over
ZAAKOBJECT [0..*]

Het kind waarover betrokkene gezaghebbende is.

KING (CORV)

Regels:

- (1) Een BETROKKENE bij een ZAAK (Gemeente) van het generieke zaaktype 'Overwegen kinderbeschermingsmaatregel' in de (generieke) rol van "belanghebbende" heeft minimaal één gerelateerd ZAAKOBJECT (d.w.z. een gezaghebbende voert het gezag over minimaal één kind).
- (2) Een ZAAKOBJECT bij een ZAAK (Gemeente) (van het generieke zaaktype 'Overwegen kinderbeschermingsmaatregel') heeft minimaal één relatie naar een BETROKKENE bij dezelfde ZAAK (Gemeente) in de (generieke) rol van "belanghebbende" (d.w.z. een kind heeft minimaal één gezaghebbende).
- (3) Een BETROKKENE bij een ZAAK (Gemeente) in een (generieke) rol ongelijk "belanghebbende" heeft geen gerelateerd ZAAKOBJECT (d.w.z. alleen gezaghebbenden kennen relaties naar één of meer kinderen).
- (4) Een ZAAKOBJECT bij een ZAAK (Gemeente) (van het generieke zaaktype 'Overwegen kinderbeschermingsmaatregel') met een 'Relatie-omschrijving' gelijk "Client (ongeboren kind)" heeft slechts één relatie naar een BETROKKENE bij dezelfde ZAAK (Gemeente) in de (generieke) rol van "belanghebbende" en deze heeft als 'Rolomschrijving': "moeder" (d.w.z. bij een client zijnde een ongeboren kind is er maar één gezaghebbende: de moeder).

Toelichting:

Met deze relatie wordt voor elke gezaghebbende (als belanghebbende bij de 'gemeentelijke onderzoekszaak') geduid voor welke kinderen (waarop het onderzoek betrekking heeft) het gezag geldt. Per gezaghebbende per kind wordt, met de relatieklasse INFORMERING, geduid of de desbetreffende gezaghebbende geïnformeerd is over het doen van een verzoek tot onderzoek voor het desbetreffende kind.

«Groepattribuutsoort» Verblijfsadres SUBJECT

Definitie:

Herkomst:

Mnemonic:

Unieke aanduiding:

Toelichting:
Attributen

Naam	Definitie	Formaat	Kardinaliteit	Herkomst	Waardenverzameling	XML-tag
Woonplaatsnaam	De door het bevoegde gemeentelijke orgaan aan een WOONPLAATS toegekende benaming.	AN80	1 - 1	BAG	Tekens gecodeerd volgens de UTF-8 standaard.	woonplaatsNaam
Naam openbare ruimte	Toelichting: Zie verder de toelichting in de BAG. Een door het bevoegde gemeentelijke orgaan aan een GEMEENTELIJKE OPENBARE RUIMTE toegekende benaming	AN80	1 - 1	BAG	Tekens gecodeerd volgens de UTF-8 standaard	openbareRuimteNaam
Huisnummer	Toelichting: Een door of namens het bevoegd gemeentelijk orgaan ten aanzien van een adresseerbaar object toegekende nummering.	N5	1 - 1	BAG	Alle natuurlijke getallen tussen 1 en 99999.	huisnummer
Huisletter	Toelichting: Een door of namens het bevoegd gemeentelijk orgaan ten aanzien van een adresseerbaar object toegekende toevoeging aan een huisnummer in de vorm van een alfanumeriek teken.	AN1	0 - 1	BAG	a - z , A – Z	huisletter
Huisnummertoevoeging	Toelichting: Een door of namens het bevoegd gemeentelijk orgaan ten aanzien van een adresseerbaar object toegekende nadere toevoeging aan een huisnummer of een combinatie van huisnummer en huisletter.	AN4	0 - 1	BAG	a - z , A - Z , 0 – 9	huisnummertoevoeging
Postcode	Toelichting: De door TNT Post vastgestelde code behorende bij een bepaalde combinatie van een naam van een	AN6	0 - 1	BAG	1000AA tot en met 9999ZZ	postcode

woonplaats, naam van een openbare ruimte en een huisnummer

Gemeentecode	<p>Toelichting:</p> <p>Een numerieke aanduiding waarmee een Nederlandse gemeente uniek wordt aangeduid</p> <p>Toelichting:</p>	N4	0 - 1	RSGB	GBA-tabel 33, Gemeententabel.	gemeenteCode
--------------	--	----	-------	------	-------------------------------	--------------

«Objecttype» VERZOEK

Definitie:	Een verzoek om een onderzoek in te stellen naar het opleggen van een kindbeschermingsmaatregel.				
Herkomst:	CORV	Mnemonic:		Unieke aanduiding:	Unieke aanduiding van de gerelateerde zaak
Toelichting:					

Attributen						
Naam	Definitie	Formaat	Kardinaliteit	Herkomst	Waardenverzameling	XML-tag
Datum indiening	De datum dat het verzoek wordt ingediend	Datum (jjjjmmdd)	1 - 1	CORV	Alle geldige datums	datumIndiening
Urgentie	<p>Toelichting: Wordt uitgedrukt in het extraElement "datumIndiening" van ZAAK</p> <p>Een indicator die de urgentie van het verzoek aangeeft</p>	AN4	0 - 1	CORV	<p>- "Laag" (niet urgent)</p> <p>- "Hoog" (wel urgent)</p>	ZAK.urgentie
Jeugdzorgrol verzoeker	<p>Toelichting:</p> <p>De rol waarin de verzoeker betrokken is bij het verzoek</p> <p>Toelichting:</p>	AN25	1 - 1	CORV	<p>De volgende, uit de 'Codelijst Rollen Partij' van JZXML afkomstige, coderingen:</p> <p>- "hulpverlener"</p> <p>- "coördinator hulpverlening"</p>	ZAK.rolJeugdzorgVerzoeker

- "melder"
- "contactpersoon"
- "casemanager"
- "plaatsingscoordinator"

Relaties

Relatiennaam met kardinaliteiten	Definitie	Herkomst	XML-tag / Mnemonic
VERZOEK [0..1] wordt gedaan in ZAAK (gemeente) [1]	Toelichting:	KING	

«Objecttype» VESTIGING

Definitie:	Een gebouw of complex van gebouwen waar duurzame uitoefening van de activiteiten van een onderneming of rechtspersoon plaatsvindt.
Herkomst:	RGBZ (RSGB)
Mnemonic:	VES
Unieke aanduiding:	Combinatie van Vestigingsnummer en KvK-nummer

Toelichting: Het Vestigingsnummer is de unieke aanduiding van een Vestiging. Indien dit niet bekend is, ~~kan~~ wordt alleen het KvK-nummer van de desbetreffende Maatschappelijke activiteit toegepast ~~worden~~. Het betreft dan de hoofdvestiging van de Maatschappelijke activiteit. **Het KvK-nummer maakt deel uit van de unieke aanduiding omdat CORV cq. EBV het Vestigingsnummer (nog) niet kent.**

Een Vestiging wordt in deze context gebruikt als betrokkene in de rol van belanghebbende bij een zaak zijnde gezaghebbende over een kind (indien de gezaghebbende geen natuurlijk persoon is, zoals bij voogdij het geval kan zijn) en in de rol van initiator van een zaak van het type 'Signaal behandelen' (Politie bij een zorgmelding, AICE bij gedwongen jeugdreclassering, RvdK bij vrijwillige jeugdreclassering).

Opmerking [AK30]: Issue 31b

Attributen

Naam	Definitie	Formaat	Kardinaliteit	Herkomst	Waardenverzameling	XML-tag
Vestigingsnummer	Landelijk uniek identificerend administratienummer van een VESTIGING zoals toegewezen door de Kamer van Koophandel (KvK).	N12	0 - 1	NHR		vestigingsNummer

Regels:

~~De attribuutsoort moet van een waarde zijn voorzien indien KvK-nummer niet van een waarde is voorzien.~~

Opmerking [AK31]: Issue 31b

Toelichting:

Elke vestiging heeft in het handelsregister één uniek vestigingsnummer, dit vestigingsnummer is NIET meer automatisch het KvK-nummer met een daar aan gekoppeld volgnummer, maar elke vestiging heeft een eigen uniek nummer van 12 cijfers.

Verkorte naam	De administratieve naam in het handelsregister indien de naam langer is dan 45 karakters	AN45	0 - 1	NHR	handelsnaamVerkort
---------------	--	------	-------	-----	--------------------

Toelichting:

KvK-nummer	Landelijk uniek identificerend administratienummer van een MAATSCHAPPELIJKE ACTIVITEIT zoals toegewezen door de Kamer van Koophandel (KvK).	N8	01 - 1	NHR	kvkNummer
------------	---	----	--------	-----	-----------

Opmerking [AK32]: Issue 31b

Regels:

~~De attribuutsoort moet van een waarde zijn voorzien indien Vestigingsnummer niet van een waarde is voorzien.~~

Toelichting:

~~Het KvK-nummer is verplicht omdat CORV cq. EBV het Vestigingsnummer (nog) niet kent.~~

Telefoonnummer		AN20	0 - 1	RGBZ (RSGB)	telefoonnummer
----------------	--	------	-------	-------------	----------------

Regels:

(1) de attribuutsoort moet van een waarde voorzien zijn indien 'E-mail-adres' niet van een waarde is voorzien.

E-mail-adres	Toelichting:	AN254	0 - 1	RGBZ (RSGB)	emailadres
--------------	--------------	-------	-------	-------------	------------

Regels:

(1) de attribuutsoort moet van een waarde voorzien zijn indien 'Telefoonnummer' niet van een waarde is voorzien.

Toelichting:

Vestigingsadres	De aanduiding van het adres waar de VESTIGING gevestigd is.	Verblijfsadres SUBJECT	0 - 1	RGBZ (RSGB)
-----------------	---	------------------------	-------	-------------

Toelichting:

Zie groepattribuutsoort Verblijfsadres SUBJECT

Relaties

Relatiennaam met kardinaliteiten	Definitie	Herkomst	XML-tag / Mnemonic
Verblijfsadres SUBJECT []			
VESTIGING []	Toelichting:		
BETROKKENE [1]		RGBZ	
is een			
VESTIGING [0..1]	Toelichting:		

«Objecttype» ZAAK (RvdK)

Definitie: Een samenhangende hoeveelheid werk met een welgedefinieerde aanleiding en een welgedefinieerd eindresultaat, waarvan kwaliteit en doorlooptijd bewaakt moeten worden.

Herkomst: RGBZ **Mnemonic:** ZAK **Unieke aanduiding:** Zaakidentificatie

Toelichting: Het betreft hier de (gerelateerde) zaak bij de RvdK waarin het verzoek behandeld wordt.

Attributen

Naam	Definitie	Formaat	Kardinaliteit	Herkomst	Waardenverzameling	XML-tag
Zaakidentificatie	De unieke identificatie van de zaak.	AN40	1 - 1	RGBZ	Alle alfanumerieke tekens m.u.v. diacrieten	identificatie
	Toelichting: Deze identificatie kan zowel intern als					

Zaaktype- omschrijving generiek	extern worden gebruikt om snel te kunnen refereren aan een bepaalde zaak. In tegenstelling tot de zaakidentificatie van de ZAAK (gemeente) bevat dit geen prefix (1 ^e vier posities) waaruit af te leiden zou zijn welke organisatie (i.c. de RvdK) verantwoordelijk is voor de behandeling van de zaak.					
	Algemeen gehanteerde omschrijving van de aard van ZAAKen van het ZAAKTYPE	AN80	1 - 1	RGBZ	- "Uitvoeren onderzoek kinderbeschermingsmaatregel"	zaaktype.omschrijvingGeneriek
Vertrouwelijk aanduiding	Toelichting: Het gaat hier om een korte omschrijving van de aard van de zaak, ook wel zaaknaam genoemd, zoals deze landelijk wordt toegepast. Deze kan afwijken van de door de zaakbehandelende organisatie(s) gehanteerde naam, de Zaaktype-omschrijving.					
	Aanduiding van de mate waarin zaakdossiers van ZAAKen van dit ZAAKTYPE voor de openbaarheid bestemd zijn.	AN20	0 - 1	IMZTC	Zie IMZTC	vertrouwelijkAanduiding
Indicatie ambtshalve	Regels: -					
	Toelichting: Een zaakdossier betreft alle informatie over een zaak (en daarvan deel uit makende deelzaken) inclusief alle daarbij geregistreerde documenten. De domeinwaarden zijn afgeleid van het Besluit voorschrift informatiebeveiliging rijksdienst bijzondere informatie (VIRBI).					
	Indicatie of een onderzoek op initiatief van de RvdK zelf wordt uitgevoerd	Boolean	1 - 1	CORV	false (nee; wordt op verzoek uitgevoerd) true (ja; wordt ambtshalve	indicatieAmbtshalve

Datum status gezet	<p>Toelichting: De datum waarop de zaak de status heeft verkregen.</p>	Datum (JJJJMMDD UUMM)	1 - 1	RGBZ	<p>uitgevoerd)</p> <p>Alle geldige datums gelegen op of voor de huidige datum en tijd</p>	status.datumSta tusGezet
Statustype- omschrijving	<p>Toelichting: Het gaat hier telkens om de laatst bekende status.</p> <p>Een korte, voor de initiator van de zaak relevante, omschrijving van de aard van de STATUS van zaken van een ZAAKTYPE.</p> <p>Toelichting: Het gaat hier telkens om de laatst bekende status.</p>	AN80	1 - 1	RGBZ	<p>- "Intake afgerond" (bij notificaties BT-050002: 'Notificatie intake' en BT-050009: 'Notificatie ambtshalve onderzoek')</p> <p>- "Onderzoek afgerond" (bij notificatie BT-050003: 'Notificatie uitkomst onderzoek' en BT-050010: 'Notificatie uitkomst ambtshalve onderzoek')</p> <p>- "Zaak afgerond" (bij notificatie BT-050023: 'Notificatie beschikking')</p>	statustype.omsc hrijving
Resultaatsomschrijving	<p>Een korte omschrijving wat het resultaat van de zaak inhoudt.</p> <p>Toelichting:</p>	AN80	0 - 1	RGBZ	<p>- "Verzoek tot onderzoek afgewezen" (evt. bij notificatie BT-050002: Notificatie intake)</p> <p>- "Geen rekest Kinderbescherming" (evt. bij notificatie BT-050003: Notificatie uitkomst onderzoek, of bij notificatie BT-050010: Notificatie uitkomst ambtshalve onderzoek).</p> <p>- "Rekest</p>	resultaat/omsch rijving

Kinderbescherming" (evt.
bij notificatie BT-050003:
Notificatie uitkomst
onderzoek, of bij notificatie
BT-050010: Notificatie
uitkomst ambtshalve
onderzoek)
- "Maatregel opgelegd" (bij
notificatie BT-050023:
'Notificatie beschikking') of
- "Geen maatregel
opgelegd" (bij zelfde
notificatie).

Code uit de tabel TINSTANT instantie
van loket
referentiegegevens.

Instantie	De specifieke rechtbank of RvdK die de zaak behandelt	String	0 - 1	CORV
Toelichting:				

Relaties

Relatiennaam met kardinaliteiten	Definitie	Herkomst	XML-tag / Mnemonic
ZAAK (RvdK) [0..*] betreft OBJECT (client) [1]	Toelichting:		
ZAAK (RvdK) [0..*] is gerelateerd aan ZAAK (gemeente) [1] BESLUIT [0..1] is uitkomst van ZAAK (RvdK) [1]	Toelichting: Aanduiding van de ZAAK waarbinnen het BESLUIT genomen is.	KING RGBZ	

«Objecttype» **ZAAK** (gemeente)

Definitie:	Een samenhangende hoeveelheid werk met een welgedefinieerde aanleiding en een welgedefinieerd eindresultaat, waarvan kwaliteit en doorlooptijd bewaakt moeten worden.				
Herkomst:	RGBZ	Mnemonic:	ZAK	Unieke aanduiding:	Zaakidentificatie
Toelichting:	Het betreft de zaak bij gemeente waarin het verzoek tot onderzoek overwogen wordt.				

Attributen

Naam	Definitie	Formaat	Kardinaliteit	Herkomst	Waardenverzameling	XML-tag
Zaakidentificatie	De unieke identificatie van de zaak. Toelichting: Deze identificatie kan zowel intern als extern worden gebruikt om snel te kunnen refereren aan een bepaalde zaak.	AN40	1 - 1	RGBZ	1e 4 posities: gemeentecode van de gemeente die verantwoordelijk is voor de behandeling van de zaak; pos. 5 – 40: alle alfanumerieke tekens m.u.v. diacrieten	identificatie
Omschrijving	Een korte omschrijving van de zaak.	AN80	0 - 1	RGBZ	alle alfanumerieke tekens	omschrijving
Registratiedatum	Toelichting: De datum waarop de zaakbehandelende organisatie de ZAAK heeft geregistreerd	datum (JJJJMMDD)	1 - 1	RGBZ	Alle geldige datums gelegen op of voor de huidige datum en tijd	registratiedatum
Startdatum	Toelichting: De datum waarop met de uitvoering van de zaak is gestart	Datum (JJJJMMDD)	1 - 1	RGBZ	Alle geldige datums gelegen op, voor of na de huidige datum en tijd	startdatum
Kenmerken	Toelichting: Identificatie-gegevens over de zaak in andere administraties <i>Regels:</i> Indien het een zaak van het type "Signaal behandelen" betreft met 'Signaaltype' =	Kenmerken ZAAK	0 - N	RGBZ		kenmerk

"Jeugdzorgmelding", dan moet Kenmerken gevuld zijn met de referentie naar de melding van het signaal (bijvoorbeeld het registratienummer van het zorgformulier van de politie).

Toelichting:

Dit groepsattribuut beschrijft identificerende gegevens waaronder de zaak in andere administraties is opgenomen. Aangezien de zaak in meerdere andere administraties kan voorkomen, kan deze gegevensgroep meerdere malen voorkomen. Het betreft een groepsattribuutsoort dat bestaat uit de volgende attribuutsoorten:

- Kenmerk

- Kenmerk bron

Het wordt in deze context gebruikt om de referentie van zorgmeldingen van de Politie vast te leggen.

- Kenmerk bron	De aanduiding van de administratie waar het kenmerk op slaat.	AN40	1 - 1	RGBZ	"Politie zorgformulier"	bron
- Kenmerk	Toelichting: Identificeert uniek de zaak in een andere administratie.	AN40	1 - 1	RGBZ		kenmerk
Gezinsgeschiedenis	Toelichting: Een beknopte beschrijving van de gezinsgeschiedenis met een tijdlijn	String	0 - 1	CORV		gezinsgeschiedenis

Signaaltype	Toelichting: Het type van het signaal waaruit een zorg spreekt ten aanzien van een persoon of gezin	AN40 Waar denverzam eling	0 - 1	KING (CORV)	- "Jeugdzorgmelding" (van Politie) - "Notificatie jeugdreclassering" (van OM cq. AICE) - "Notificatie vrijwillige jeugdreclassering" (van	signaaltype
-------------	--	------------------------------------	-------	-------------	---	-------------

Regels:

Het attribuutsoort moet van een waarde voorzien zijn indien de zaak een generiek zaaktype "Signaal behandelen" betreft.

Opmerking [AK33]: Issue 18.

RvdK)

Toelichting:

Een signaal is een melding vanuit de samenleving, een zorgverlener of een andere betrokkene dat er mogelijk iets aan de hand is met een persoon of gezin dat aandacht behoeft vanuit het perspectief van de zorg door de overheid voor haar burgers. De typering van het signaal maakt het mogelijk een signaal cq. melding gericht te behandelen.

In deze context (Jeugdzorg) is dit vooralsnog beperkt tot de zorgmelding door de Politie en een notificatie vanuit de jeugdreclassering (opgelegd en vrijwillig).

Relaties

Relatiennaam met kardinaliteiten	Definitie	Herkomst	XML-tag / Mnemonic
ZAAK (gemeente) [0..*] betreft			
OBJECT (client) [1..*]	Toelichting: Default: <memo>		

BETROKKENE [2..*] heeft rol in ZAAK (gemeente) [1..*]	De ROLlen die BETROKKENE heeft in de zaken waarin BETROKKENE een ROL speelt.	RGBZ
	<p><i>Regels:</i></p> <p>(1) Bij een ZAAK (gemeente) van het generieke type “Overwegen kinderbeschermingsmaatregel” moet minimaal één BETROKKENE zijn met een ‘Rolomschrijving generiek’ gelijk “Uitvoerder” en één BETROKKENE met een ‘Rolomschrijving generiek’ gelijk “Belanghebbende” dan wel “Initiator”.</p> <p><i>Toelichting:</i></p> <p>Elke zaak heeft minimaal één behandelend cq. uitvoerend medewerker: degene die contactpersoon is voor het verzoek tot onderzoek. Daarnaast heeft een ‘onderzoekzaak’ minimaal één belanghebbende zijnde gezaghebbende over het desbetreffende kind cq. de kinderen. Per kind moet er minimaal één gezaghebbende zijn (zie de relatie ‘ROL als gezaghebbende over OBJECT (Client)’). Een ‘signaalzaak’ heeft altijd een initiator (degene die het signaal indient).</p>	
ZAAK (RvdK) [0..*] is gerelateerd aan ZAAK (gemeente) [1] ZAAK (gemeente) [1..*] is van ZAAKTYPE [1]	<p>Toelichting:</p> <p>Toelichting:</p>	<p>KING</p> <p>RGBZ</p>

ZAAK (gemeente) [1..*]

kent

DOCUMENT [0..10]

Regels:

- (1) Bij een ZAAK (gemeente) van het generieke zaaktype "Overwegen kinderschermingsmaatregel" is, naast eventuele andere DOCUMENTen, precies één DOCUMENT aanwezig met 'DOCUMENTTYPE.Documenttype-omschrijving' gelijk aan "Verzoek tot onderzoek RvdK".
- (2) De bij een ZAAK (Gemeente) aanwezige DOCUMENTEN hebben gezamenlijk een omvang (bestands grootte) van maximaal 10 Mb.
- (3) Bij een ZAAK (gemeente) van het type "Signaal behandelen" en een Signaaltype "Jeugdzorgmelding" is een document van het Type generiek "Zorgmelding" aanwezig.

Toelichting:

VERZOEK [0..1]

wordt gedaan in

ZAAK (gemeente) [1]

KING

Toelichting:

«Relatieklasse» ZAAKOBJECT

Definitie: Een OBJECT waarop de ZAAK betrekking heeft

Herkomst: KING

Mnemonic: ZOB

Unieke aanduiding:

Toelichting: Betreft in dit geval de kenmerken van het (ongeboren of geboren) kind in relatie tot de zaak cq. het onderzoek.

Attributen

Naam	Definitie	Formaat	Kardinaliteit	Herkomst	Waardenverzameling	XML-tag
Relatie-omschrijving	Omschrijving van de betrekking tussen de ZAAK en het OBJECT	AN80	1 - 1	RGBZ	- "Client (kind)" (de client betreft het (geboren) kind waarop het verzoek tot onderzoek betrekking heeft) - "Client (ongeboren kind)" (de client betreft het nog	omschrijving
	Toelichting:					

ongeboren kind waarop het
verzoek tot onderzoek
betrekking heeft)

Relaties

Relatiennaam met kardinaliteiten

ROL [1..*]

als gezaghebbende over

ZAAKOBJECT [0..*]

Definitie

Het kind waarover betrokkene gezaghebbende is.

Regels:

(1) Een BETROKKENE bij een ZAAK (Gemeente) van het generieke zaaktype 'Overwegen kinderbeschermingsmaatregel' in de (generieke) rol van "belanghebbende" heeft minimaal één gerelateerd ZAAKOBJECT (d.w.z. een gezaghebbende voert het gezag over minimaal één kind).

(2) Een ZAAKOBJECT bij een ZAAK (Gemeente) (van het generieke zaaktype 'Overwegen kinderbeschermingsmaatregel') heeft minimaal één relatie naar een BETROKKENE bij dezelfde ZAAK (Gemeente) in de (generieke) rol van "belanghebbende" (d.w.z. een kind heeft minimaal één gezaghebbende).

(3) Een BETROKKENE bij een ZAAK (Gemeente) in een (generieke) rol ongelijk "belanghebbende" heeft geen gerelateerd ZAAKOBJECT (d.w.z. alleen gezaghebbende kennen relaties naar één of meer kinderen).

(4) Een ZAAKOBJECT bij een ZAAK (Gemeente) (van het generieke zaaktype 'Overwegen kinderbeschermingsmaatregel') met een 'Relatie-omschrijving' gelijk "Client (ongeboren kind)" heeft slechts één relatie naar een BETROKKENE bij dezelfde ZAAK (Gemeente) in de (generieke) rol van "belanghebbende" en deze heeft als 'Rolomschrijving': "moeder" (d.w.z. bij een client zijnde een ongeboren kind is er maar één gezaghebbende: de moeder).

Toelichting:

Met deze relatie wordt voor elke gezaghebbende (als belanghebbende bij de 'gemeentelijke onderzoekszaak') geduid voor welke kinderen (waarop het onderzoek betrekking heeft) het gezag geldt. Per gezaghebbende per kind wordt, met de relatieklasse INFORMERING, geduid of de desbetreffende gezaghebbende geïnformeerd is over het doen van een verzoek tot onderzoek voor het desbetreffende kind.

Herkomst

KING (CORV)

XML-tag / Mnemonic

«Objecttype» ZAAKTYPE

Definitie:

Herkomst: RGBZ

Mnemonic: ZKT

Unieke aanduiding:

Toelichting:

Attributen

Naam	Definitie	Formaat	Kardinaliteit	Herkomst	Waardenverzameling	XML-tag
Zaaktype-omschrijving generiek	Toelichting:	AN80	1 - 1	RGBZ	- "Overwegen kindbeschermingsmaatregel" - "Signaal behandelen"	omschrijvingGeneriek
Vertrouwelijk aanduiding	Aanduiding van de mate waarin zaakdossiers van ZAAKen van dit ZAAKTYPE voor de openbaarheid bestemd zijn. <i>Regels:</i> - <i>Toelichting:</i> Een zaakdossier betreft alle informatie over een zaak (en daarvan deel uit makende deelzaken) inclusief alle daarbij geregistreerde documenten. De domeinwaarden zijn afgeleid van het Besluit voorschrijft informatiebeveiliging rijksdienst bijzondere informatie (VIRBI).	AN20	0 - 1	IMZTC	Zie IMZTC	vertrouwelijkAanduiding

Relaties

Relatiennaam met kardinaliteiten	Definitie	Herkomst	XML-tag / Mnemonic
ZAAK (gemeente) [1..*] is van ZAAKTYPE [1]	Toelichting:	RGBZ	

|



Betekenis formaatspecificaties

Ann:	alle letters (al dan niet met diacrieten) tot een lengte zoals aangeduid met 'nn'.
ANnn:	alle cijfers, letters (al dan niet met diacrieten), leestekens en andere tekens tot een lengte zoals aangeduid met 'nn'.
Boolean:	indicator die twee waarden kan aannemen: 'false' en 'true'.
Datum (JJJJMMDD):	een geldige datum, opgemaakt in de vermelde volgorde.
Datum (JJJJMMDDUUMM):	een geldige datum en tijdstip, opgemaakt in de vermelde volgorde.
DatumMogelijkOnvolledig:	een geldige datum, opgemaakt als JJJJMMDD, waarvan de dag-, maand- en/of jaaraanduiding mogelijkerwijs alleen een indicatie is van de daadwerkelijke situatie. Indien van het laatste sprake is, dan word dat gespecificeerd.
MIME:	formaat voor de inhoud van een bestand.
Nnn:	een geheel getal bestaande uit 1 tot nn cijfers.
String:	alle cijfers, letters (al dan niet met diacrieten), leestekens en andere tekens met een onbepaalde lengte.
Waardenverzameling:	attribuutsoort bevat alleen de waarden zoals gespecificeerd bij de 'Waardenverzamling'.
Andere specificatie:	verwijzing naar het formaat van de desbetreffende groepattribuutsoort of referentiewaardenlijst.

Bijlage 3: Sequentiediagrammen

Zorgmelding door de Politie

Onderstaand diagram visualiseert de interacties van de zorgmelding door de Politie op hoofdlijnen. CORV vertaalt de zorgmelding van de politie naar het StUF-bericht zorgmeldingDi01 en stuurt het door naar de gemeente. De StUF-berichten Bv01 (verwerking geslaagd), Fo01 (functionele foutmelding) en Fo03 (logistieke foutmelding) worden door CORV vertaald naar de EBV-equivalenten BD000004 en BD000005. De foutmeldingen Fo01 en Fo03 worden allebei gemapped op BD000005. Alle bovenstaande berichten worden verstuurd met het Digikoppeling-ebMS-protocol. Dat betekent dat alle interacties asynchroon zijn.

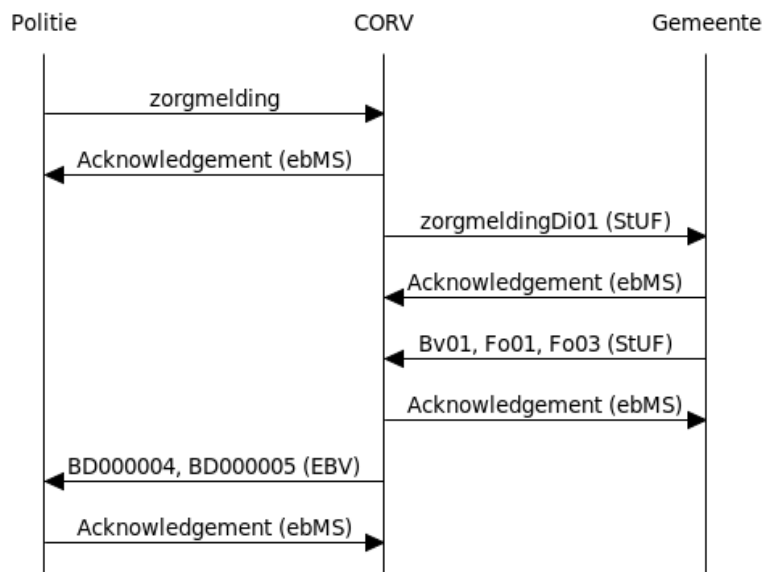

Figuur 11: Interactiediagram jeugdzorgmelding van Politie

In het onderstaande diagram is de berichtuitwisseling binnen de gemeente uitvergroet. We zien een Gemeentelijke Service Bus (GSB) en een jeugdzorgapplicatie (JZA). In dit geval fungeert de GSB als een Digikoppeling-adapter voor de gemeentelijke jeugdzorgapplicatie.

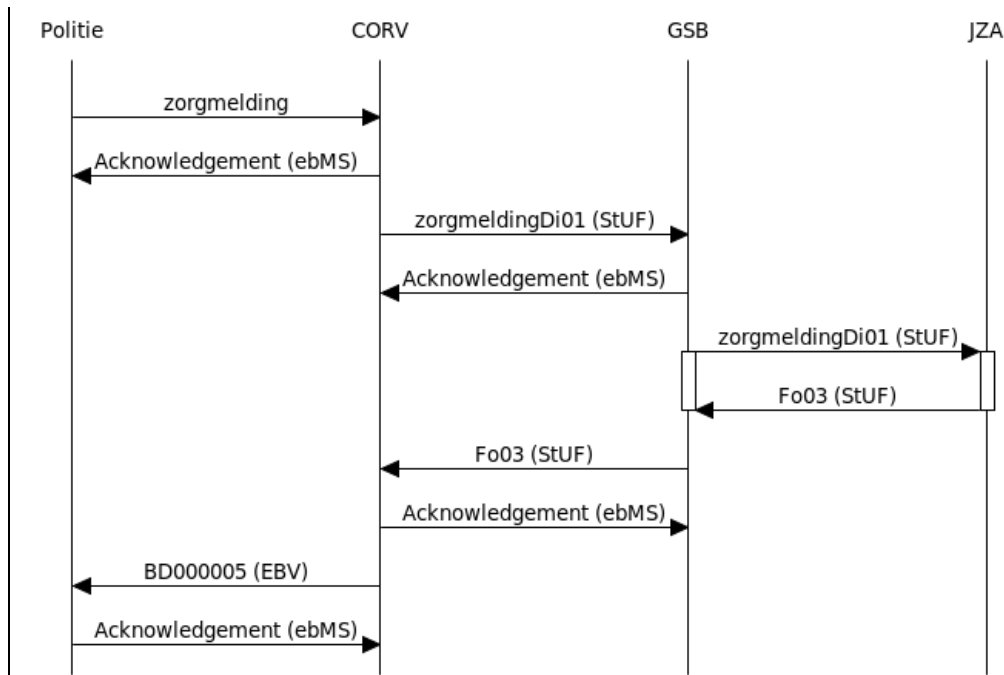

Figuur 12:

In bovenstaande diagram wordt het zorgmeldingDi01-bericht door de JZA-applicatie afgekeurd op basis van de StUF-stuurgegevens (Fo03). De Fo03-foutmelding wordt doorgestuurd naar CORV en vertaalt naar een BD000005 foutmelding conform EBV. Het referentienummer en het crossRefNummer in de stuurgegevens van de Fo03 dienen gevuld te zijn. Anders kan de politie de foutmelding niet relateren aan de corresponderende zorgmelding.

Alle interacties links van de GSB-levenslijn gaan volgens het Digikoppeling-ebMS protocol en zijn allemaal asynchroon. De interactie rechts van deze levenslijn verloopt volgens de native WSDL-SOAP-HTTP protocolbinding van StUF. In dit geval betreft het een synchrone interactie te herkennen aan de 'activation bars'. Hier wordt de Fo03-respons 'synchroon' over dezelfde http(s) connectie teruggestuurd.

In onderstaande diagram is de zorgmelding in goede orde ontvangen door de JZA-applicatie (Bv03). Daarna stuurt de JZA een Bv01 (verwerking geslaagd) of een Fo01 (functionele foutmelding) terug als response op de zorgmelding van de politie. CORV vertaalt de Bv01- en de Fo01-berichten naar respectievelijk BD000004- en BD000005-berichten conform EBV.

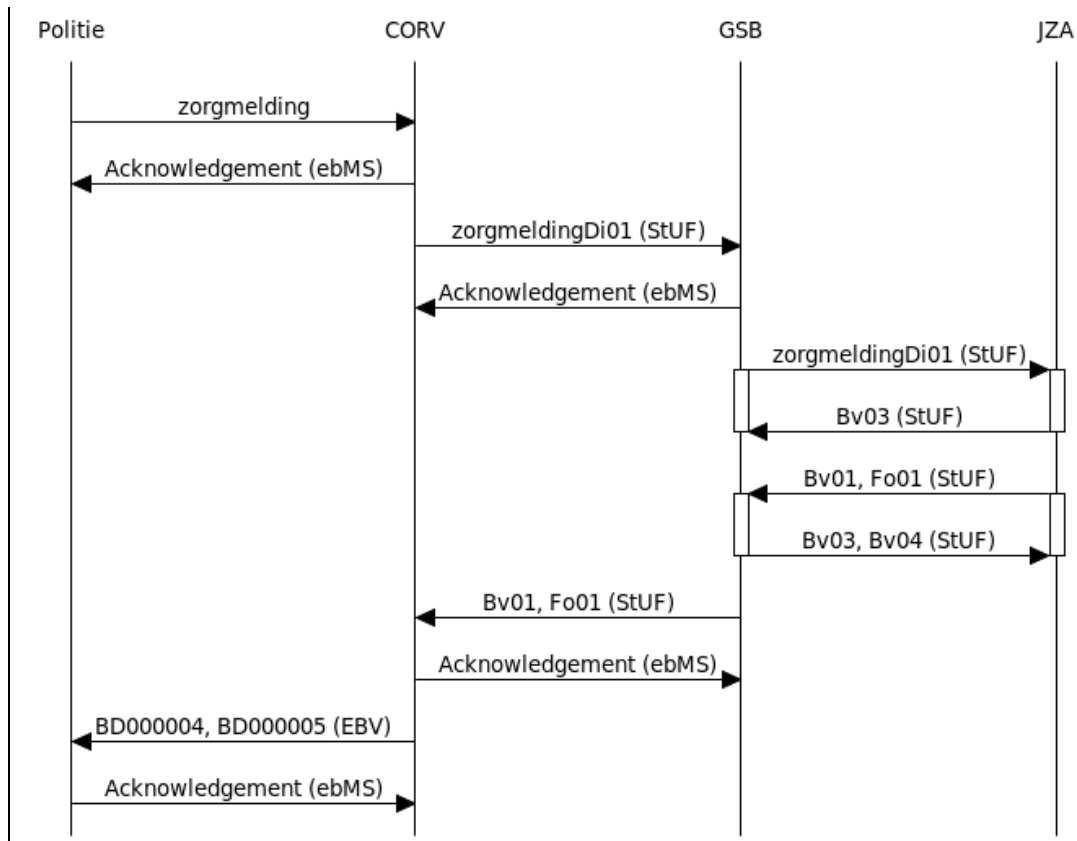

Figuur 13:

Indien de GSB instaat is om de stuurgegevens van het StUF-bericht te checken, dan mag deze in plaats van een Bv04 ook een Bv03 sturen naar de JZA als respons op een Bv01- of een Fo01-bericht.

Het is ook nog mogelijk dat de Bv01 of Fo01 van de JZA niet goed aankomt bij de GSB. In dat geval wordt er geen Fo03 teruggestuurd naar de JZA, maar handelt de beheerder van de GSB het probleem procedureel af met de JZA en CORV.

Zorgmelding door OM/RvdK

De sequence diagrammen van de zorgmelding (ook wel notificatie genoemd) van (gedwongen) jeugdreclasseringsmaatregelen door het OM c.q. AICE en de notificatie van vrijwillige jeugdreclasseringsmaatregelen door de RvdK zijn analoog aan de zorgmelding van de Politie met als uitzondering dat er geen Bv01 wordt teruggestuurd vanuit de gemeentelijke jeugdzorgapplicatie.

Notificatie

De sequence-diagrammen voor het notificatieDi01-bericht naar aanleiding van een onderzoek door de RvdK zijn analoog aan de zorgmelding van de Politie met als uitzondering dat er geen Bv01 wordt teruggestuurd vanuit de gemeentelijke jeugdzorgapplicatie.

Verzoek tot onderzoek

Onderstaand diagram geeft de interacties weer tussen de JZA (Jeugdzorgapplicatie), GSB (Gemeentelijke Service Bus en RvdK (Raad van de Kinderbescherming) voor het indienen van een 'Verzoek tot Onderzoek'.

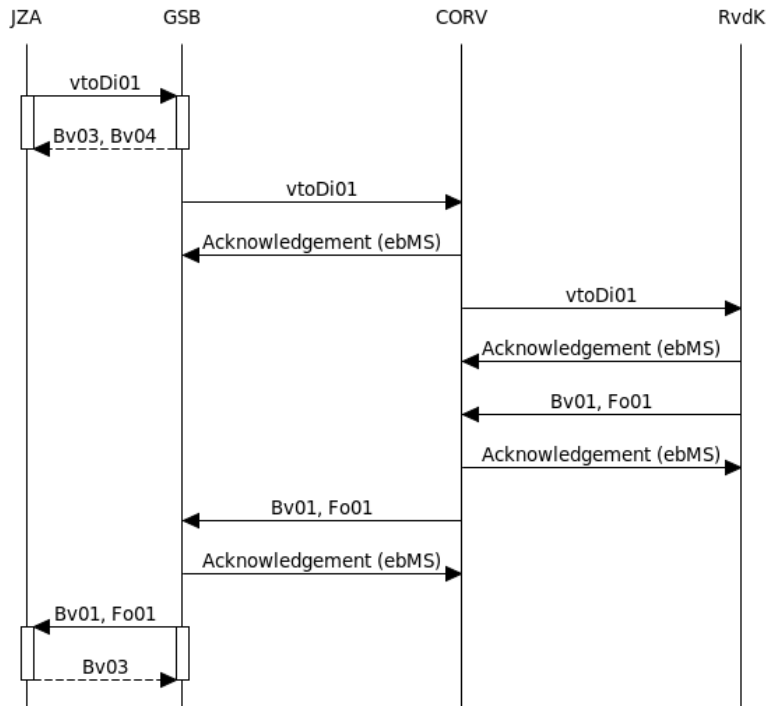

Figuur 14:

De JZA stuurt een verzoek tot onderzoek middels het StUF-bericht vtoDi01. Deze wordt door de GSB en CORV doorgestuurd naar de RvdK. De RvdK stuurt een Bv01 (functionele bevestiging) of een Fo01 (functionele foutmelding) via respectievelijk CORV en de GSB terug naar de JZA-applicatie.



**KWALITEITS
INSTITUUT
NEDERLANDSE
GEMEENTEN**

**KWALITEITSINSTITUUT
NEDERLANDSE GEMEENTEN**

**NASSAULAAN 12
2514 JS DEN HAAG**

**POSTBUS 30435
2500 GK DEN HAAG**

**T 070 373 80 08
F 070 363 56 82**

**INFO@KINGGEMEENTEN.NL
WWW.KINGGEMEENTEN.NL**